

ΥΠΟΥΡΓΕΙΟ ΠΑΙΔΕΙΑΣ ΕΡΕΥΝΑΣ
ΚΑΙ ΘΡΗΣΚΕΥΜΑΤΩΝ
ΙΝΣΤΙΤΟΥΤΟ ΕΚΠΑΙΔΕΥΤΙΚΗΣ
ΠΟΛΙΤΙΚΗΣ

ΠΟΛΙΤΙΚΗ ΠΑΙΔΕΙΑ

Παύλος Φ.
Μάραντος

Κώστας Ν.
Θεριανός



3ος τόμος



Α ΓΕΝΙΚΟΥ ΛΥΚΕΙΟΥ ΚΑΙ ΕΠΑΛ
ΙΝΣΤΙΤΟΥΤΟ ΤΕΧΝΟΛΟΓΙΑΣ ΥΠΟ-
ΛΟΓΙΣΤΩΝ ΕΚΔΟΣΕΩΝ ΔΙΟΦΑΝΤΟΣ

ΠΟΛΙΤΙΚΗ ΠΑΙΔΕΙΑ
Α΄ Γενικού Λυκείου
Α΄ Επαγγελματικού Λυκείου

ΙΝΣΤΙΤΟΥΤΟ ΕΚΠΑΙΔΕΥΤΙΚΗΣ ΠΟΛΙΤΙΚΗΣ

Πρόεδρος: Σωτήριος Γκλαβάς

**ΓΡΑΦΕΙΟ ΕΡΕΥΝΑΣ ΣΧΕΔΙΑΣΜΟΥ
ΚΑΙ ΕΦΑΡΜΟΓΩΝ**

ΣΥΓΓΡΑΦΕΙΣ

Παύλος Φ. Μάραντος

**Κώστας Ν. Θεριανός, Δρ. Επιστη-
μών της Αγωγής, Κοινωνιολόγος,
Εκπαιδευτικός Δευτεροβάθμιας
Εκπαίδευσης**

ΚΡΙΤΕΣ-ΑΞΙΟΛΟΓΗΤΕΣ

**Δρ. Χρήστος Πατσός, Σχολικός Σύμ-
βουλος Κοινωνιολόγων, Συντονι-
στής Επιτροπής Κρίσης**

**Αθανάσιος Ανδρέου, Οικονομολό-
γος, Med Οργάνωση και Διοίκηση
της Εκπαίδευσης, Διευθυντής 10ου
ΓΕΛ Λάρισας**

**Δρ. Γιώργος Μπίκος, Πολιτικός Ε-
πιστήμονας, Κοινωνιολόγος, Εκ-
παιδευτικός**

ΦΙΛΟΛΟΓΙΚΗ ΕΠΙΜΕΛΕΙΑ

Γιώτα Κωνσταντάτου, Φιλολόγος

**ΕΞΩΦΥΛΛΟ Πάυλος Φ. Μάραντος,
Κώστας Ν. Θεριανός**

**Σελιδοποίηση: Δώρος Παπαϊωαν-
νίδης, e-mail: info@eikastiko.gr**

«ΔΗΜΙΟΥΡΓΙΑ ΕΚΠΑΙΔΕΥΤΙΚΟΥ ΥΛΙΚΟΥ ΓΙΑ ΤΑ ΝΕΑ ΜΑΘΗΜΑΤΑ ΤΟΥ ΓΕΝΙΚΟΥ ΛΥΚΕΙΟΥ» της Πράξης «ΝΕΟ ΣΧΟΛΕΙΟ (ΣΧΟΛΕΙΟ 21ου αιώνα)-ΝΕΟ ΠΡΟΓΡΑΜΜΑ ΣΠΟΥΔΩΝ» ΜΕ ΚΩΔ. ΟΠΣ 295450, των Αξόνων Προτεραιότητας 1, 2 και 3 – ΟΡΙΖΟΝΤΙΑ ΠΡΑΞΗ του ΕΠΙΧΕΙΡΗΣΙΑΚΟΥ ΠΡΟΓΡΑΜΜΑΤΟΣ «ΕΚΠΑΙΔΕΥΣΗ ΚΑΙ ΔΙΑ ΒΙΟΥ ΜΑΘΗΣΗ», που συγχρηματοδοτείται από την Ευρωπαϊκή Ένωση - Ευρωπαϊκό Κοινωνικό Ταμείο και από Εθνικούς Πόρους (ΕΣΠΑ 2007 – 2013).



Με τη συγχρηματοδότηση της Ελλάδας και της Ευρωπαϊκής Ένωσης

**ΥΠΟΥΡΓΕΙΟ ΠΑΙΔΕΙΑΣ ΕΡΕΥΝΑΣ
ΚΑΙ ΘΡΗΣΚΕΥΜΑΤΩΝ
ΙΝΣΤΙΤΟΥΤΟ ΕΚΠΑΙΔΕΥΤΙΚΗΣ
ΠΟΛΙΤΙΚΗΣ**

**Παύλος Φ. Μάραντος
Κώστας Ν. Θεριανός**

**ΠΟΛΙΤΙΚΗ ΠΑΙΔΕΙΑ
Α' ΓΕΛ ΚΑΙ ΕΠΑ.Λ.
3ος τόμος**

**ΙΝΣΤΙΤΟΥΤΟ ΤΕΧΝΟΛΟΓΙΑΣ ΥΠΟ-
ΛΟΓΙΣΤΩΝ ΚΑΙ ΕΚΔΟΣΕΩΝ
«ΔΙΟΦΑΝΤΟΣ»**

**ΠΡΟΣΑΡΜΟΓΗ ΤΟΥ ΒΙΒΛΙΟΥ ΓΙΑ
ΜΑΘΗΤΕΣ ΜΕ ΜΕΙΩΜΕΝΗ ΟΡΑΣΗ**
Ομάδα εργασίας για το Ινστιτούτο
Εκπαιδευτικής Πολιτικής

Προσαρμογή:

**Αρμέντζιου Ασπασία, Μεταπτυχιακή
φοιτήτρια Ειδικής Αγωγής**

Επιμέλεια:

**Τουρνά Παναγιώτα, Μεταπτυχιακή
φοιτήτρια Ειδικής Αγωγής**

Επιστημονικός υπεύθυνος:

**Βασίλης Κουρμπέτης,
Σύμβουλος Α΄ του ΥΠ.Π.Ε.Θ.**

Υπεύθυνη του έργου:

**Μαρία Γελαστοπούλου,
Μ.Εδ. Ειδικής Αγωγής**

Τεχνική υποστήριξη:

**Κωνσταντίνος Γκυρτής,
Δρ. Πληροφορικής**

**Συγγραφείς Προδιαγραφών
προσαρμογής των βιβλίων για το
Ινστιτούτο Εκπαιδευτικής Πολιτι-
κής:**

**Γιώργος Βουγιουκλίδης,
Δάσκαλος Ειδικής Αγωγής**

**Γελαστοπούλου Μαρία,
Εκπαιδευτικός Ειδικής Αγωγής**

**Γκυρτής Κωνσταντίνος,
Καθηγητής Πληροφορικής**

**Αξιολόγηση και τελικός έλεγχος
των προσαρμογών:**

**Γελαστοπούλου Μαρία,
Εκπαιδευτικός Ειδικής Αγωγής, ΙΕΠ**

**Γκυρτής Κωνσταντίνος,
Καθηγητής Πληροφορικής στη
Δ/βάθμια Εκπαίδευση**

ΚΕΦΑΛΑΙΟ 5

Η ΠΟΛΙΤΕΙΑ – Η ΠΟΛΙΤΙΚΗ ΚΟΙΝΟΤΗΤΑ - ώρες: 6

5.1 Ο Δήμος – Η τοπική κοινωνία

**5.2 Η Περιφέρεια – Η ευρύτερη
κοινωνία**

5.3 Η πολιτεία – Το κράτος

**5.4 Η συμπολιτεία – Η Ευρωπαϊκή
Ένωση**

**5.5 Η συμμετοχή του πολίτη: από
το Δήμο μέχρι την Ευρωπαϊκή
Ένωση**

**5.6 Βασικά χαρακτηριστικά της
ελληνικής πολιτείας**

**Στόχοι, οι μαθητές/τριες να μά-
θουν:**

- Να περιγράψουν την εξέλιξη της

τοπικής αυτοδιοίκησης στην Ελλάδα.

- Να απαριθμούν τις περιφέρειες της χώρας.
- Να εξηγούν τη σχέση Δήμου – Περιφέρειας – Πολιτείας.- Να εξηγούν τη σχέση ελληνικής πολιτείας – Ε.Ε.
- Να συμμετέχουν ως πολίτες στα κοινά του Δήμου και ως ευρωπαίοι πολίτες σε θέματα της Ε.Ε.
- Να εξηγούν τα χαρακτηριστικά της ελληνικής πολιτείας και να γνωρίζουν το περιεχόμενό τους.

Βασική ορολογία

- ανεπτυγμένες πολιτικά κοινωνίες
- γραφειοκρατία
- δημοκρατική λειτουργία
- δημότης

- δημοτικό συμβούλιο
- διεύρυνση της Ε.Ε.
- εμπάθυνση της Ε.Ε.
- Ευρωπαϊκή Συμπολιτεία
- ιθαγένεια της Ένωσης
- Ευρωπαϊκός Χάρτης Τοπικής Αυτοδιοίκησης
- κομματικό/πελατειακό σύστημα
- κράτος - κριτήρια ένταξης
- Περιφέρεια
- πολιτεία
- πολιτική απάθεια
- περιφερειακό συμβούλιο
- ηλεκτρονική διακυβέρνηση
- συγκεντρωτικό κράτος
- Σύνταγμα
- πολιτικός αναλφαβητισμός
- πρόγραμμα Καλλικράτης
- συμμετοχή του πολίτη
- οικονομική Επιτροπή
- τοπική κοινωνία

- πειθαρχικός έλεγχος
- έλεγχος νομιμότητας
- περιφερειάρχης
- αντιπεριφερειάρχης
- τοπικές υποθέσεις
- Α΄ και Β΄ Βαθμός Αυτοδιοίκησης

5.1 Ο Δήμος – Η τοπική κοινότητα

Κάθε Έλληνας πολίτης είναι δημότης ενός μόνο Δήμου ή μιας μόνο Κοινότητας. Δημότες ενός Δήμου είναι όσοι είναι εγγεγραμμένοι στο δημοτολόγιο. Το τέκνο που γεννήθηκε όσο διαρκεί ο γάμος των γονέων του είναι δημότης του Δήμου, όπου είναι γραμμένος ο πατέρας ή η μητέρα του. Οι γονείς υποχρεούνται, εντός της προθεσμίας που ορίζει ο νόμος, να προσδιορίσουν με αμετάκλητη δήλωσή τους ενώπιον του ληξιάρχου του τόπου κατάρτισης της σχετικής ληξιαρχικής πράξης τη δημοτικότητα του. Η δήλωση αυτή προσδιορίζει τη δημοτικότητα και των

τέκνων που θα γεννηθούν μεταγενέστερα. Αν για οποιονδήποτε λόγο δε γίνει η παραπάνω δήλωση, το τέκνο αποκτά τη δημοτικότητα του πατέρα.

Όλοι οι δημότες του Δήμου έχουν το δικαίωμα του εκλέγειν στις δημοτικές εκλογές. Δικαίωμα του εκλέγειν έχουν επίσης οι πολίτες των κρατών-μελών της Ευρωπαϊκής Ένωσης, καθώς και οι ομογενείς και οι νομίμως διαμένοντες αλλοδαποί υπήκοοι τρίτων χωρών, οι οποίοι είναι εγγεγραμμένοι σύμφωνα με την ισχύουσα νομοθεσία στους ειδικούς εκλογικούς καταλόγους.

Δήμαρχος μπορεί να εκλεγεί ο δημότης που έχει την ικανότητα να εκλέγει και έχει συμπληρώσει το 21ο έτος της ηλικίας του κατά

την ημέρα της διενέργειας των εκλογών. Δημοτικός σύμβουλος μπορεί να εκλεγεί ο δημότης που έχει την ικανότητα να εκλέγει και έχει συμπληρώσει το 18ο έτος της ηλικίας του κατά την ημέρα διενέργειας των εκλογών. Δημοτικός σύμβουλος, σύμβουλος της δημοτικής ή τοπικής κοινότητας μπορεί να εκλεγεί και ο πολίτης κράτους-μέλους της Ευρωπαϊκής Ένωσης, ο ομογενής και ο νομίμως διαμένων αλλοδαπός υπήκοος τρίτων χωρών, σύμφωνα και με τις ειδικότερες διατάξεις της σχετικής νομοθεσίας.



**Νίκος
Χατζηκυριάκος
Γκίκας, Παρι-
σινές στέγες,
1952, Εθνική
Πινακοθήκη.**

Τα Όργανα της δημοτικής κοινότητας είναι:

α) Το συμβούλιο της δημοτικής κοινότητας.

β) Ο πρόεδρος του συμβουλίου της δημοτικής κοινότητας. Όργανα της τοπικής κοινότητας είναι:

α) Το συμβούλιο της τοπικής κοινότητας.

β) Ο πρόεδρος του συμβουλίου της τοπικής κοινότητας.

γ) Ο εκπρόσωπος της τοπικής κοινότητας, προκειμένου για το-

πικές κοινότητες μέχρι τριακόσιους (300) κατοίκους.

Ο αριθμός των μελών του συμβουλίου στις δημοτικές και τοπικές κοινότητες κυμαίνεται ανάλογα με τον πληθυσμό τους. Νέοι θεσμοί στην τοπική αυτοδιοίκηση:

α) Δημοτική Επιτροπή Διαβούλευσης

Στους δήμους με πληθυσμό μεγαλύτερο από δέκα χιλιάδες (10.000) κατοίκους συγκροτείται, με απόφαση του δημοτικού συμβουλίου, δημοτική επιτροπή διαβούλευσης ως όργανο με συμβουλευτικές αρμοδιότητες. Η διάρκεια της θητείας της δημοτικής επιτροπής διαβούλευσης δεν υπερβαίνει τα δύομιση έτη. Δημοτική επιτροπή διαβούλευσης

μπορεί να συγκροτηθεί και σε μικρότερους δήμους, με απόφαση του δημοτικού συμβουλίου. Η δημοτική επιτροπή διαβούλευσης αποτελείται από εκπροσώπους των φορέων και δημότες της τοπικής κοινωνίας. Σε ποσοστό ένα τρίτο (1/3) του συνολικού αριθμού των μελών εκπροσώπων φορέων ορίζονται επιπλέον μέλη, μετά από κλήρωση, δημότες εγγεγραμμένοι στους εκλογικούς καταλόγους καθώς και όσοι είναι εγγεγραμμένοι στους ειδικούς εκλογικούς καταλόγους (Άρθρο 76 Κώδικα Δήμων και Κοινοτήτων).

β) Συμπαραστάτης του δημότη και της επιχείρησης

Στους δήμους άνω των είκοσι χιλιάδων (20.000) κατοίκων, με α-

πόφαση του δημοτικού συμβουλίου, επιλέγεται πρόσωπο εγνωσμένου κύρους και εμπειρίας, ως συμπαραστάτης του δημότη και της επιχείρησης.

γ) Συμβούλιο Ένταξης Μεταναστών

Σε κάθε δήμο συγκροτείται και λειτουργεί με απόφαση του δημοτικού συμβουλίου, συμβούλιο ένταξης μεταναστών ως συμβουλευτικό όργανο του δήμου για την ενίσχυση της ένταξης των μεταναστών στην τοπική κοινωνία.

δ) Συνέλευση κατοίκων τοπικής κοινότητας

Στις τοπικές κοινότητες, με ευθύνη του εκπροσώπου της τοπικής κοινότητας σε συνεργασία με τον αρμόδιο αντιδήμαρχο, καλούνται οι κάτοικοι και οι φορείς της το-

πικής κοινότητας, τουλάχιστον μια φορά κατ' έτος σε συνέλευση, και προτείνουν στα αρμόδια όργανα του δήμου, ανάλογα με τον χαρακτήρα των αναγκών των κατοίκων της τοπικής κοινότητας και τις προτεραιότητες για την τοπική ανάπτυξη, τις δράσεις που πρέπει να αναλάβει ο δήμος.



**Ανδρέας
Βουρλούμης,
Αθηναϊκά σπίτια και
ο Λυκαβηττός, 1952,
Εθνική Πινακοθήκη.**

Στις εκλογές των δημάρχων και των δημοτικών συμβούλων θεωρείται επιτυχών συνδυασμός

αυτός που συγκέντρωσε την απόλυτη πλειοψηφία (50% + 1 ψήφο) του συνόλου των έγκυρων ψηφοδελτίων και επιλαχόντες όσοι συνδυασμοί έλαβαν έστω και μία έδρα. Δήμαρχος εκλέγεται ο επικεφαλής του επιτυχόντος συνδυασμού. Εάν κανένας συνδυασμός δεν συγκεντρώσει την απόλυτη πλειοψηφία του συνολικού αριθμού των έγκυρων ψηφοδελτίων, η ψηφοφορία επαναλαμβάνεται την επόμενη Κυριακή ανάμεσα μόνο στους υποψήφιους δημάρχους των δύο συνδυασμών που έλαβαν τις περισσότερες ψήφους. Τα τρία πέμπτα (3/5) των εδρών του δημοτικού συμβουλίου καταλαμβάνει ο επιτυχών συνδυασμός και τα δύο πέμπτα (2/5) οι επιλαχόντες, ανά-

λογα με τον αριθμό των έγκυρων ψηφοδελτίων που έλαβαν.

Ο δήμος διοικείται από το δημοτικό συμβούλιο, την οικονομική επιτροπή, την επιτροπή ποιότητας ζωής, την εκτελεστική επιτροπή και τον δήμαρχο. Το δημοτικό συμβούλιο αποτελείται από δεκατρία (13) μέλη σε Δήμους με πληθυσμό έως δύο χιλιάδες κατοίκους και κλιμακωτά μέχρι σαράντα εννέα (49) μέλη σε Δήμους με πληθυσμό από εκατόν πενήντα χιλιάδες έναν (150.001) και άνω κατοίκους. Ο δήμαρχος προασπίζει τα τοπικά συμφέροντα, κατευθύνει τις δράσεις του Δήμου για την υλοποίηση του σχεδίου ανάπτυξης, διασφαλίζει την ενότητα της τοπικής κοινωνίας.

Αρμοδιότητες Δήμων και Κοινοτήτων

Οι δημοτικές αρχές διευθύνουν και ρυθμίζουν όλες τις τοπικές υποθέσεις, με στόχο την προστασία, την ανάπτυξη και τη συνεχή βελτίωση των συμφερόντων και της ποιότητας ζωής της τοπικής κοινωνίας.

Οι αρμοδιότητες των Δήμων αφορούν, κυρίως, τους τομείς:

α) Ανάπτυξης, με σκοπό την προστασία, αξιοποίηση και εκμετάλλευση των τοπικών φυσικών πόρων και περιοχών. Επίσης, την κατασκευή, συντήρηση και διαχείριση των σχετικών έργων και εγκαταστάσεων.

β) Περιβάλλοντος, με σκοπό την εκπόνηση τοπικών προγραμμάτων για την προστασία και ανα-

βάθμιση του φυσικού, αρχιτεκτονικού και πολιτιστικού περιβάλλοντος.

γ) Ποιότητας ζωής και εύρυθμης λειτουργίας των πόλεων και των οικισμών, με σκοπό την εξασφάλιση και διαρκή βελτίωση των τεχνικών και κοινωνικών υποδομών στις πόλεις και τα χωριά (κατασκευή, συντήρηση και διαχείριση συστημάτων ύδρευσης, έργων ηλεκτροφωτισμού, κοινόχρηστων χώρων, δημιουργία χώρων πρασίνου κτλ.).

δ) Απασχόλησης, κοινωνικής προστασίας και αλληλεγγύης, παιδείας, πολιτισμού και αθλητισμού, πολιτικής προστασίας. Επιπλέον, οι Δήμοι ασκούν, σε τοπικό επίπεδο, κρατικού χαρακτήρα αρμοδιότητες, οι οποίες

τους έχουν ανατεθεί για την καλύτερη εξυπηρέτηση των πολιτών, όπως π.χ.:

- Η τήρηση του δημοτολογίου και του μητρώου αρρένων και η έκδοση των σχετικών πιστοποιητικών.**
- Η τήρηση των ληξιαρχικών βιβλίων.**
- Η τήρηση αρχείων επίσημων εγγράφων και η έκδοση αντιγράφων.**
- Η τήρηση των διατάξεων που αφορούν το ωράριο λειτουργίας των καταστημάτων.**

5.2 Η Περιφέρεια – Η ευρύτερη κοινωνία

Η χώρα μας αποτελείται από 13 Περιφέρειες. Οι Περιφέρειες

σχεδιάζουν, προγραμματίζουν και υλοποιούν πολιτικές σε περιφερειακό επίπεδο στο πλαίσιο των αρμοδιοτήτων τους, σύμφωνα με τις αρχές της αειφόρου ανάπτυξης και της κοινωνικής συνοχής της χώρας, λαμβάνοντας υπόψη και τις εθνικές και ευρωπαϊκές πολιτικές.

Όργανα της Περιφέρειας είναι ο περιφερειάρχης, οι αντιπεριφερειάρχες, το περιφερειακό συμβούλιο, η οικονομική επιτροπή και η εκτελεστική επιτροπή.

Σε κάθε Περιφέρεια τον περιφερειάρχη επικουρούν αντιπεριφερειάρχες. Ειδικά στις περιφέρειες Βορείου, Νοτίου Αιγαίου και Ιονίων Νήσων οι ανωτέρω αντιπεριφερειάρχες εκλέγονται ανά ένα σε κάθε νομό.

Ο περιφερειάρχης, οι αντιπεριφερειάρχες και τα μέλη του περιφερειακού συμβουλίου εκλέγονται με άμεση, καθολική και μυστική ψηφοφορία.

Οι εκλογές γίνονται κάθε πέντε (5) χρόνια, ταυτόχρονα με τις δημοτικές εκλογές, στα ίδια εκλογικά τμήματα, με τις ίδιες εφορευτικές επιτροπές και τους ίδιους αντιπροσώπους της δικαστικής αρχής και εφόρους αντιπροσώπων, αλλά η ψηφοφορία διενεργείται σε διαφορετικές κάλπες. Οι εκλογές διενεργούνται ταυτόχρονα σε ολόκληρη την επικράτεια.

Στις εκλογές των περιφερειάρχων και περιφερειακών συμβούλων θεωρείται επιτυχών ο συνδυασμός αυτός που συγκέ-

ντρωσε την απόλυτη πλειοψηφία (50% + 1 ψήφο) του συνόλου των έγκυρων ψηφοδελτίων και επιλαχόντες συνδυασμοί, όσοι συνδυασμοί έλαβαν έστω και μία έδρα.

Εάν κανένας συνδυασμός δεν συγκεντρώσει την απόλυτη πλειοψηφία του συνολικού αριθμού των έγκυρων ψηφοδελτίων, η ψηφοφορία επαναλαμβάνεται την επόμενη Κυριακή ανάμεσα μόνο στους υποψήφιους περιφερειάρχες των δύο συνδυασμών που έλαβαν τις περισσότερες ψήφους.

Τα τρία πέμπτα (3/5) των εδρών του περιφερειακού συμβουλίου καταλαμβάνει ο επιτυχών συνδυασμός και τα δύο πέμπτα (2/5) οι επιλαχόντες, ανάλο-

γα με τον αριθμό των έγκυρων ψηφοδελτίων που έλαβαν.



Αγήνωρ
Αστεριάδης,
Μαρούσι,
1973, Εθνική
Πινακοθήκη.

Συνιστώνται οι εξής **13 Περιφέρειες**:

1. Αττική
2. Στερεά Ελλάδα
3. Κεντρική Μακεδονία
4. Κρήτη
5. Ανατολική Μακεδονία και Θράκη
6. Ήπειρος
7. Ιόνια νησιά
8. Βόρειο Αιγαίο
9. Πελοπόννησος
10. Νότιο Αιγαίο

11. Θεσσαλία

12. Δυτική Ελλάδα

13. Δυτική Μακεδονία



Άλλες αρμοδιότητες κρατικού χαρακτήρα των Δήμων, είναι π.χ.:

■ Η χορήγηση άδειας πολιτικού γάμου και η τέλεση των γάμων αυτών.

■ Η χορήγηση βεβαίωσης μό-

νιμης κατοικίας.

■ Ο έλεγχος τήρησης των διατάξεων που αφορούν τον Γενικό Οικοδομικό Κανονισμό και τις οικοδομές που χαρακτηρίζονται επικίνδυνες.

Γενικά για τους Δήμους και τις Περιφέρειες

Οι Δήμοι και οι Περιφέρειες αποτελούν τον πρώτο και δεύτερο βαθμό τοπικής αυτοδιοίκησης και ως έκφραση της λαϊκής κυριαρχίας αποτελούν θεμελιώδη θεσμό του δημόσιου βίου των Ελλήνων, όπως αυτός κατοχυρώνεται από το Σύνταγμα και τον Ευρωπαϊκό Χάρτη Τοπικής Αυτονομίας.

Μεταξύ των δύο βαθμών τοπικής αυτοδιοίκησης δεν υφίστα-

νται σχέσεις ελέγχου και ιεραρχίας, αλλά συνεργασίας και συναλληλίας, οι οποίες αναπτύσσονται βάσει του νόμου, κοινών συμφωνιών, καθώς και με τον συντονισμό κοινών δράσεων.

Οι περιφερειακές και δημοτικές αρχές ασκούν τις αρμοδιότητές τους σύμφωνα με τις αρχές της διαφάνειας, της αποτελεσματικότητας και της αποδοτικότητας. Κατά την άσκησή τους θα πρέπει να λαμβάνονται υπόψη:

α) Οι εθνικές και ευρωπαϊκές πολιτικές που σχετίζονται με τις αρμοδιότητές τους.

β) Η ανάγκη συνεργασίας και συντονισμού με άλλες τοπικές ή δημόσιες αρχές και οργανισμούς.

γ) Οι διαθέσιμοι πόροι για την κάλυψη των αρμοδιοτήτων και η ανάγκη να διασφαλισθεί η επωφελής και αποτελεσματική χρήση τους, καθώς και η ισόρροπη κατανομή τους.

δ) Η ανάγκη οργάνωσης των παρεχόμενων υπηρεσιών, κατά τρόπο ώστε να διασφαλίζεται η επάρκεια και η ποιότητά τους, η διαφάνεια και η ισονομία, με στόχο την καλύτερη εξυπηρέτηση των πολιτών.

ε) Η ανάγκη αειφόρου ανάπτυξης και προστασίας της πολιτιστικής κληρονομιάς. Στους Δήμους και τις Περιφέρειες ασκείται εποπτεία από το κράτος. Η εποπτεία δεν επιτρέπεται να εμποδίζει την πρωτοβουλία και την ελεύθερη δράση των οργανι-

σμών τοπικής αυτοδιοίκησης, ούτε να θίγει την διοικητική και την οικονομική αυτοτέλειά τους.

Με πρόσφατο νόμο του 2010 καταργήθηκαν οι Νομαρχίες και συνενώθηκαν πολλοί Δήμοι και Κοινότητες. Έτσι, στον νέο χάρτη της Τοπικής Αυτοδιοίκησης που ονομάστηκε «Καλλικράτης» έχει περιοριστεί ο αριθμός των Δήμων σημαντικά, ενώ ταυτόχρονα έχει αυξηθεί η γεωγραφική έκταση όσων προέκυψαν από συνένωση.

Με τον Νόμο 3852/2010 «Νέα Αρχιτεκτονική της Αυτοδιοίκησης και της Αποκεντρωμένης Διοίκησης – Πρόγραμμα Καλλικράτης», συγκροτείται η αυτοδιοίκηση. (Ο Καλλικράτης ήταν ένας

από τους δύο αρχιτέκτονες του Παρθενώνα).



Ο Δήμος Θεσσαλονίκης διαιρείται σε πέντε διαμερίσματα.

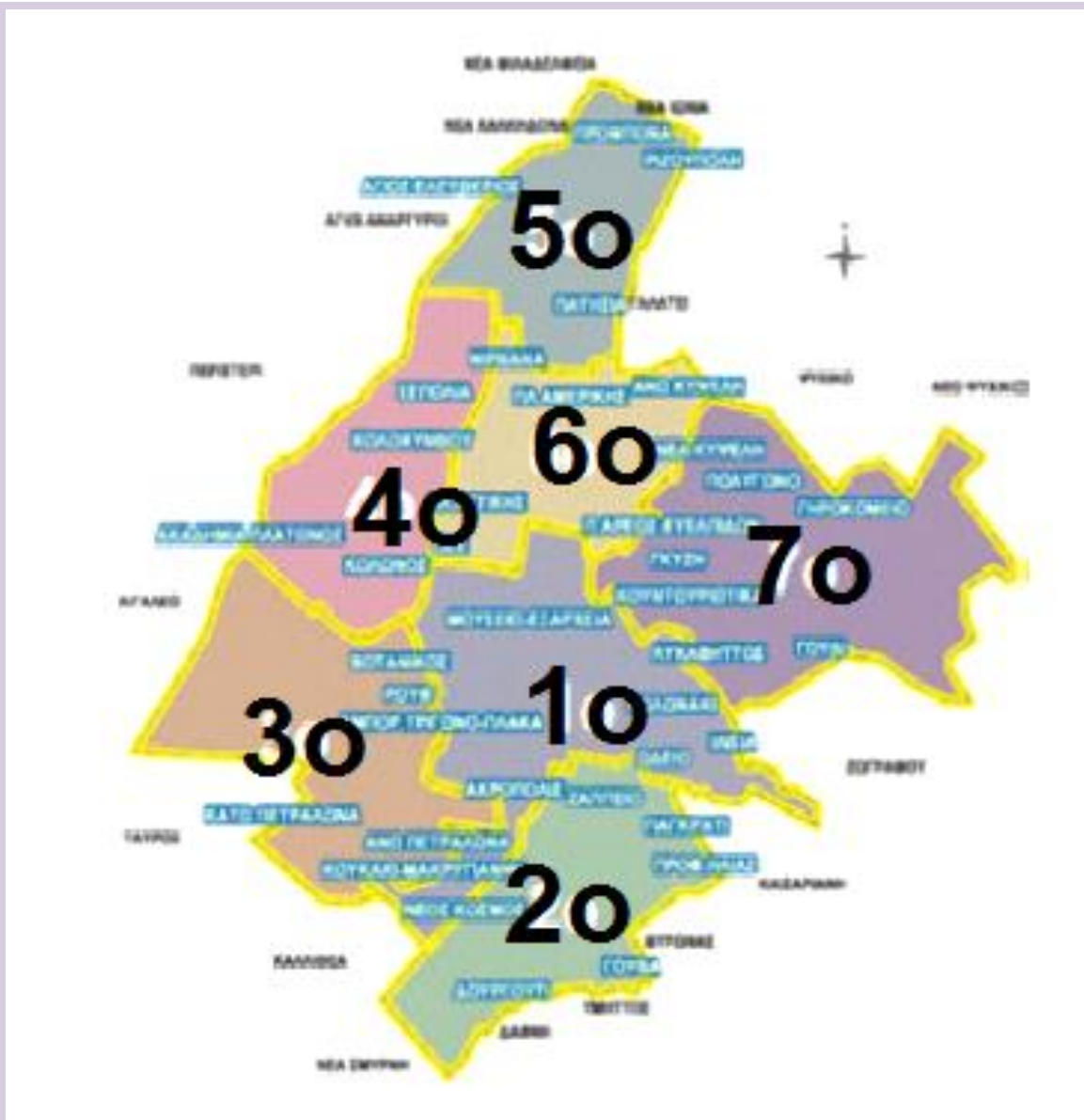

Ο Δήμος Αθηναίων χωρίζεται σε επτά δημοτικές κοινότητες, πρώην δημοτικά διαμερίσματα:

Η πρώτη περιλαμβάνει το κέντρο των Αθηνών με το λεγόμενο εμπορικό τρίγωνο (Στάδιο -

Ομόνοια - Πλάκα). Η δεύτερη περιλαμβάνει τις Ν.Α. συνοικίες, από Νέο Κόσμο μέχρι Στάδιο. Η τρίτη περιλαμβάνει τις Ν.Δ. συνοικίες (Αστεροσκοπείου, Πετραλώνων και Θησείου). Η τέταρτη περιλαμβάνει τις Δ. συνοικίες (Κολωνού, Ακαδημίας Πλάτωνος, Βοτανικού, Προφ. Δανιήλ, Σεπόλια μέχρι Πατήσια). Η πέμπτη περιλαμβάνει τις Β.Δ. συνοικίες μέχρι τον Προμπονά. Η έκτη περιλαμβάνει τις βόρειες κεντρικές συνοικίες (Πατήσια, Κυψέλη). Η έβδομη περιλαμβάνει τις Β.Α. συνοικίες (Αμπελόκηποι, Ερυθρός Σταυρός, Πολύγωνο κτλ.).

5.3 Η πολιτεία–Η πολιτική κοινότητα

Η νεοελληνική πολιτεία συγκροτείται ως πολιτική κοινότητα, ως ελεύθερο και ανεξάρτητο κράτος, μετά την επανάσταση του 1821. Η Α΄ Εθνική Συνέλευση των Ελλήνων έγινε στο χωριό Πιάδα, κοντά στην αρχαία Επίδαυρο. Εκεί οι 59 αντιπρόσωποι του έθνους, από όλες σχεδόν τις περιοχές, την 1η Ιανουαρίου 1822, διακήρυξαν την πολιτική ύπαρξη και ανεξαρτησία του ελληνικού έθνους. Στα διακόσια περίπου χρόνια του ελεύθερου πολιτικού βίου, η ελληνική πολιτεία κατόρθωσε πολλά. Σε αυτά τα χρόνια, πορευόμαστε άλλοτε με εξάρσεις και άλλοτε με απο-

γοητεύσεις, έχοντας κάνει μια πορεία θετική και σημαντική.

Η σχέση ανθρώπου και πολιτείας στην πορεία του χρόνου αλλάζει. Ο άνθρωπος υπάρχει στην πολιτεία άλλοτε ως δούλος, άλλοτε ως υπήκοος, άλλοτε ως ελεύθερος, άλλοτε ως πολίτης κτλ. Το ίδιο ισχύει και για το «περιεχόμενο» της πολιτείας, δηλαδή το πολίτευμα. Άλλοτε είναι μοναρχία, άλλοτε ολιγαρχία, άλλοτε δημοκρατία, άλλοτε κοινοβουλευτική δημοκρατία κτλ. Οι άνθρωποι άλλοτε αποδέχονται παθητικά την οποιαδήποτε εξουσία και άλλοτε φτάνουν ως την αξίωση άμεσης συμμετοχής στην άσκησή της. Οι άνθρωποι με την πολιτική τους δράση προσδιορίζουν την πολιτεία. Και είναι ο άν-

θρωπος που προσδιορίζει το περιεχόμενό της. Δηλαδή, «ο άνθρωπος μετασχηματίζει την πολιτεία. Το αντίθετο, ο μετασχηματισμός του ανθρώπου από την πολιτεία, συνιστά βιασμό, κάτι που έχει χρονικό τέλος». (Δ. Τσάτσος).



**Η επανάσταση της 3ης Σεπτεμβρίου.
(Συλλογή Λ. Ευταξία, Αθήνα)**

«Η συγκρότηση ενός λαού σε πολιτική κοινωνία δεν είναι δεδομένη, δεν είναι κάτι που χαρίζεται αλλά κάτι που δημιουργείται. Μπορούμε απλώς να διαπιστώσουμε

ότι, όταν απουσιάζει μια τέτοια δημιουργία, τα χαρακτηριστικά της προηγούμενης κατάστασης διατηρούνται ή αλλάζουν μόνο μορφή. [...] Μπορείτε να μου εξηγήσετε εσείς γιατί οι Έλληνες, που σκοτώνονταν εννέα χρόνια για να απελευθερωθούν από τους Τούρκους, θέλησαν αμέσως μετά έναν βασιλιά; Και γιατί, αφού έδιωξαν τον Όθωνα, έφεραν τον Γεώργιο; Και γιατί μετά ζητούσαν ‘ελιά, ελιά και Κώτσο βασιλιά’; Σύμφωνα με την παραδοσιακή ‘αριστερή’ άποψη, όλα αυτά τα επέβαλαν η δεξιά, οι κυρίαρχες τάξεις και η μαύρη αντίδραση. Μπορούμε όμως να πούμε ότι όλα αυτά τα επέβαλαν στον ελληνικό λαό ερήμην του ελληνικού λαού; Μπορούμε να πούμε ότι ο ελληνικός λαός

δεν καταλάβαινε τι έκανε; Δεν ήξερε τι ήθελε, τι ψήφιζε, τι ανεχόταν; Σε μια τέτοια περίπτωση αυτός ο λαός θα ήταν ένα νήπιο. Αν όμως είναι νήπιο, τότε ας μη μιλάμε για Δημοκρατία. Αν ο ελληνικός λαός δεν είναι υπεύθυνος για την ιστορία του, τότε ας του ορίσουμε έναν κηδεμόνα. [...] Εγώ λέω ότι ο ελληνικός λαός όπως και κάθε λαός είναι υπεύθυνος για την ιστορία του, συνεπώς είναι υπεύθυνος και για την κατάσταση στην οποία βρίσκεται σήμερα». (Κορνήλιος Καστοριάδης, απόσπασμα από συνέντευξη, εφ. Ελευθεροτυπία αναδημοσίευση εφ. Το Παρόν, 18.02.2012)

Στις αρχές του 21ου αιώνα η ελληνική πολιτεία έχει βασικά

προβλήματα, τα οποία καλείται να αντιμετωπίσει. Μεταξύ των προβλημάτων είναι π.χ.:

α) Το δημογραφικό. Η μείωση των γεννήσεων τις τελευταίες δεκαετίες έχει σαν αποτέλεσμα τη μείωση του πληθυσμού. Η μετανάστευση τροφοδότησε την Ελλάδα με «νέο αίμα». Όμως, η ενσωμάτωση των μεταναστών στην ελληνική κοινωνία προϋποθέτει την παροχή ευκαιριών από το ελληνικό κράτος για να εργασθούν, να μορφωθούν τα παιδιά τους, να έχουν δυνατότητες κοινωνικής ανόδου κτλ.

β) Η προστασία και ανάπτυξη του ελληνικού πολιτισμού. Η άνοδος του μορφωτικού επιπέδου του λαού, η διατήρηση της γλώσσας, η ιστορική αυτοσυνει-

δησία κτλ. είναι απαραίτητα. Ειδικότερα, όσον αφορά τη γλώσσα, αφού «τα όρια της γλώσσας μου είναι τα όρια του κόσμου μου» (Λούντβιχ Βιτγκενστάιν), η προστασία της γλώσσας είναι όρος εκ των ων ουκ άνευ για τη συνέχεια του ελληνισμού και του ελληνικού πολιτισμού.

γ) Η ανάπτυξη και μάλιστα η ισόρροπη ανάπτυξη. Η έννοια της ανάπτυξης δεν αναφέρεται μόνο στην οικονομία αλλά σε όλους τους τομείς της κοινωνίας (κοινωνικό, πολιτικό, πολιτισμικό κτλ.). Ειδικότερα, όσον αφορά την οικονομική ανάπτυξη, η συγκέντρωση του μισού πληθυσμού της χώρας στην πρωτεύουσα, χωρίς άλλο κριτήριο, δε βοηθά στην ανάπτυξη της κοινωνίας και

της οικονομίας. Η ερήμωση της υπαίθρου και η υπερσυγκέντρωση του πληθυσμού στην Αθήνα και σε μερικές άλλες πόλεις δημιουργεί επιπλέον προβλήματα.

δ) Η δημοκρατική λειτουργία των πολιτικών θεσμών (Βουλής, κυβέρνησης, κομμάτων, συνδικάτων, τοπικής αυτοδιοίκησης κτλ.). Η δυσλειτουργία των πολιτικών θεσμών έχει οδηγήσει και στη δυσλειτουργία του πολιτικού συστήματος. Χρειάζεται διαφάνεια, αξιοκρατία και έλεγχος στη λειτουργία του κράτους και των πολιτικών θεσμών. Απαιτείται η κατάργηση των πελατειακών σχέσεων, ώστε καθένας να αναλαμβάνει δημόσιες θέσεις ανάλογα με τα προσόντα του, αλλά και η καθιέρωση πραγματικού «πό-

θεν έσχες» (έλεγχος των πηγών και των τρόπων απόκτησης των περιουσιακών στοιχείων) για όλους τους δημόσιους λειτουργούς.

ε) Η βελτίωση του εκπαιδευτικού συστήματος. Το δωρεάν και δημόσιο εκπαιδευτικό σύστημα οφείλει να δίνει στους μαθητές γνώσεις με τις οποίες θα μπορούν να κατανοήσουν τη φύση και την κοινωνία. Όπως έλεγε ο Βραζιλιάνος παιδαγωγός Πάουλο Φρέιρε «οι μαθητές δεν αρκεί να μάθουν να διαβάζουν τις λέξεις. Είναι ανάγκη να μάθουν να διαβάζουν τον κόσμο». Αυτό σημαίνει σύνδεση της σχολικής γνώσης με την φυσική και κοινωνική πραγματικότητα. Ταυτόχρονα, το εκπαιδευτικό σύστημα πρέπει να

λαμβάνει μέτρα για την άμβλυση των κοινωνικών ανισοτήτων των μαθητών, ώστε να έχουν πρόσβαση στη γνώση όλα τα παιδιά, ανεξάρτητα από την οικονομική κατάσταση των γονιών τους.



**Βικέντιος
Λάντσας, Η
Ακρόπολη,
1860, Εθνική
Πινακοθήκη.**

Στην πολιτική κοινωνία «οι κοινωνικές τάξεις παραχωρούν, εντέλει, τη θέση τους στις πολιτικές παρατάξεις. Ο πλήρης πολίτης είναι άρχων ή κυβερνών πολίτης».
(Γεώργιος Δ. Κοντογιώργης, Πο-

λίτης και πόλις, εκδ. Παπαζήση, Αθήνα 2003)

«Κι αν γίνει δεκτό ότι το Ρωμαϊκό δίκαιο και η χριστιανική θρησκεία στηρίχθηκαν στο ελληνικό πνεύμα, τότε «είτε το συνειδητοποιείτε, είτε όχι, όλοι σας, φίλοι των χωρών της Ευρώπης, γεννηθήκατε στην Ελλάδα. Οι πολιτισμικές και οι άλλες αξίες σας, οι πολιτικοί ακόμα θεσμοί σας είναι ελληνοκεντρικοί». (Αντώνης Τρίτσης)



Ιωάννης
Καποδίστριας
(1776 - 1831)

Πρώτος Κυβερνήτης της Ελλάδας. Είχε σημαντική συνεισφορά στη δημιουργία του αποκεντρωμένου συστήματος των καντονιών της Ελβετίας. Γι' αυτό και ο Δήμος της Λωζάνης τον έχει ανακηρύξει «Πρώτο Επίτιμο Δημότη της Πόλης».

5.4 Η συμπολιτεία – Η Ευρωπαϊκή Ένωση

Η «Ευρώπη» με το ελληνικό της όνομα υπάρχει από αρχαιότερων χρόνων. Η ιστορική πορεία των λαών της Ευρώπης δεν είναι ειρηνική. Μετά τον Β' Παγκόσμιο Πόλεμο καταβάλλεται προσπάθεια ειρηνικής συνύπαρξης και συνεργασίας των ευρωπαϊκών κρατών. Στην πορεία του

χρόνου η Ευρώπη ανέπτυξε τον δικό της ξεχωριστό πολιτισμό, τον ευρωπαϊκό πολιτισμό. Αν και υπάρχουν πολιτισμικές διαφορές ανάμεσα στις κοινωνίες, εντούτοις έχουν κοινό πολιτισμικό παρελθόν. Ο σημερινός ευρωπαϊκός πολιτισμός, σε όποιο κράτος και αν αναπτύσσεται, στηρίζεται σε τρία στοιχεία: στο Ελληνικό Πνεύμα, στο Ρωμαϊκό Δίκαιο, στη Χριστιανική Θρησκεία.

Γι' αυτό και η Ευρωπαϊκή Ένωση προσπαθεί να κατασκευάσει μια ευρωπαϊκή ταυτότητα που να στηρίζεται στα τρία προαναφερόμενα στοιχεία. Από την αρχή της δημιουργίας της Ευρωπαϊκής Ένωσης υπήρξαν τρεις βασικές απόψεις για τη διαμόρφωσή της. Ειδικότερα:

α) Η δημιουργία ομοσπονδίας. Στόχος ήταν η δημιουργία μιας Ευρωπαϊκής ομοσπονδίας (Ενωμένες Πολιτείες Ευρώπης). Στην περίπτωση αυτή θα υπήρχε ένα κεντρικό ομοσπονδιακό κράτος με ευρείες αρμοδιότητες και επιμέρους ομόσπονδα κράτη. Το ομοσπονδιακό σύστημα θα είχε δύο πλεονεκτήματα: πρώτον, θα εξασφάλιζε ισότιμη συμμετοχή των χωρών. Δεύτερον, θα έδινε τη δυνατότητα σε κάθε χώρα να προχωρήσει με τους δικούς της ρυθμούς στην ευρωπαϊκή ολοκλήρωση.

β) Η δημιουργία συνομοσπονδίας. Στόχος ήταν η δημιουργία μιας χαλαρής ένωσης κρατών με ελάχιστους περιορισμούς στην εξουσία των κρατών-μελών. Η

κοινή δράση θα περιοριζόταν στο επίπεδο της διακρατικής συνεργασίας. Αυτή ήταν η αντίληψη που προώθησε η Αγγλία.

γ) Η ανοιχτή προσέγγιση. Στόχος όχι άμεσος αλλά μακροπρόθεσμος ήταν η Ευρωπαϊκή ομοσπονδία. Δηλαδή, η Ευρωπαϊκή ολοκλήρωση να γίνει σταδιακά αρχίζοντας από τους τομείς στους οποίους υπάρχουν προϋποθέσεις επιτυχίας. Η παραχώρηση αρμοδιοτήτων από τα κράτη θα παρέμενε «ανοιχτή» και θα προχωρούσε ανάλογα με τις εμπειρίες της Ένωσης. Τελικά, επικράτησε αυτή η τρίτη προσέγγιση. Έτσι, η πορεία προς την «Ευρωπαϊκή Συμπολιτεία» συνεχίζεται αργά αλλά σταθερά. Στις αρχές του 21ου αιώνα η Ε.Ε. α-

ντιμετωπίζει μια ιστορική πρόκληση: την εμφάθυνση και τη διεύρυνση. Εμφάθυνση σημαίνει πολιτική ενοποίηση, δημιουργία των Ενωμένων Πολιτειών της Ευρώπης. Διεύρυνση σημαίνει ένταξη νέων χωρών στην Ένωση. Σημειωτέον ότι όλα τα κράτη μπορούν να γίνουν μέλη της Ένωσης, εάν πληρούν ορισμένες θεμελιώδεις αρχές.



Ο καθηγητής Δημήτρης Τσάτσος χρησιμοποίησε τον όρο «Ευρωπαϊκή Συμπολιτεία». Και

σημειώνει ότι ο όρος «Ευρωπαϊκή Συμπολιτεία» δεν εκτοπίζει τους κατοχυρωμένους όρους «Ευρωπαϊκή Κοινότητα», «Ευρωπαϊκή Ένωση» και, επιπλέον, μπορεί να υποδεχτεί την άενη εξέλιξη της Ευρωπαϊκής ενοποίησης. Ο όρος προτείνεται για να προσδιορίσει ένα πολιτειολογικό μάρφωμα χωρίς προηγούμενο. «Η δύναμη της ενότητας από τη μια, που πηγάζει από την πολιτισμική ομοιογένεια, και η δύναμη των εθνικών πολιτισμικών ταυτοτήτων από την άλλη, τελούν μεταξύ τους σε έναν αενάως εξελισσόμενο και διαρκώς μεταβαλλόμενο συσχετισμό». (Δ. Τσάτσος, Ευρωπαϊκή Συμπολιτεία, εκδ. Λιβάνη, Αθήνα 2007). «Το αρχαίο ελληνικό πνεύμα έδωσε στο νεώτερο δυτικό

κόσμο τα αντικειμενικά μέτρα της ομορφιάς και της αλήθειας. Η ρωμαϊκή πολιτειακή παράδοση και νομοθεσία έδωσε την έννοια του οργανωμένου κράτους και το συστηματοποιημένο δίκαιο. Ο Χριστιανισμός έδωσε την αγάπη και την πίστη σαν υποκειμενικές συγκινήσεις και χάρισε γενικότερα στον νεώτερο ευρωπαϊκό άνθρωπο την έντονη υποκειμενική ψυχή. Οι λαοί του Βορρά -προπάντων οι γερμανικοί- έδωσαν το ακμαίο τους αίμα και την παιδική τους φαντασία, που μέσα στα άγρια δάση του Βορρά -στους μαγικούς δρυμούς- είχε ασκηθεί στα πιο παράξενα οράματα». (Παναγιώτης Κανελλόπουλος, Ιστορία του Ευρωπαϊκού Πνεύματος, τόμος Α', εκδόσεις Δ. Γιαλλέλης)

Τα κριτήρια ένταξης κάθε κράτους στην Ε.Ε. είναι:

Πρώτον, να διαθέτει σταθερούς θεσμούς που να εγγυώνται τη δημοκρατία, τον σεβασμό στα δικαιώματα του ανθρώπου, τον σεβασμό και την προστασία των μειονοτήτων.

Δεύτερον, να έχει καθεστώς ελεύθερης οικονομίας, οικονομίας της αγοράς, καθώς και την ικανότητα να αντιμετωπίζει ανταγωνιστικά τις δυνάμεις της αγοράς, στα πλαίσια της Ε.Ε.

Τρίτον, να έχει την ικανότητα να επωμιστεί τις υποχρεώσεις του κράτους - μέλους.

Η Ε.Ε. συγκροτείται με βάση το παρελθόν (κοινή κληρονομιά) και το μέλλον (κοινές προσδοκίες).

Όμως, παρά τις διακηρύξεις ότι η Ε.Ε. θα γίνει χώρος προόδου, ευημερίας και δημοκρατίας, υπάρχουν σοβαρά προβλήματα ανισοτήτων ανάμεσα στα κράτη - μέλη. Για παράδειγμα, πώς θα επιλυθεί το πρόβλημα των ανισοτήτων ανάμεσα στις χώρες του Βορρά (Γαλλία, Γερμανία, Ηνωμένο Βασίλειο κτλ.) και του Νότου (Ελλάδα, Ισπανία, Πορτογαλία κτλ.); Για να είναι η Ε.Ε. ένας χώρος προόδου, ευημερίας και δημοκρατίας, χρειάζεται σεβασμός των ευρωπαϊκών θεσμών και προσπάθεια ώστε οι θεσμοί αυτοί να πραγματώνουν τις ανθρωπινες αξίες υπηρετώντας όλους τους Ευρωπαίους.

Οι αξίες πάνω στην οποίες προσπαθεί να οικοδομηθεί η Ε.Ε.

είναι:

α) Η ειρήνη. Μετά τις καταστροφές των δύο παγκοσμίων πολέμων του 20ού αιώνα, η Ευρώπη των πολέμων προσπαθεί να γίνει η Ευρώπη της ειρήνης.

β) Η ενότητα. Η ενότητα των κρατών ως κοινότητα συμφερόντων και οντότητα αντιμετώπισης προβλημάτων. Αν ληφθεί υπόψη ότι τα σημερινά προβλήματα (π.χ. μόλυνση περιβάλλοντος) έχουν διακρατικό χαρακτήρα κι αν κατανοηθεί η σημασία του αξιώματος «**η ισχύς εν τη ενώσει**», τότε καταδεικνύεται η αξία της κοινότητας.

γ) Η ισότητα. Η ενότητα ως κοινότητα μπορεί να υπάρξει μόνο εκεί που υπάρχει ισότητα. Ισότητα μεταξύ των κρατών μελών και

ισότητα μεταξύ των πολιτών της κοινότητας. Όλοι λοιπόν είναι ίσοι και οι όποιες διαφορές οφείλουν να επιλύονται με βάση την αρχή της ισότητας.

δ) Η αλληλεγγύη. Η συνοχή της ένωσης, η ασφάλεια και η ευημερία των κρατών και των πολιτών, στηρίζονται στην αλληλεγγύη.

Χωρίς αλληλεγγύη αργά ή γρήγορα θα αναπτύσσονται διαλυτικές τάσεις σε κάθε είδους ένωση.

ε) Η ελευθερία. Ήδη, εδώ και πολλά χρόνια, η Ευρωπαϊκή Ένωση στηρίχθηκε στην ελεύθερη κυκλοφορία προσώπων, αγαθών, υπηρεσιών, κεφαλαίων.



Οι σημαίες των κρατών μελών της Ευρωπαϊκής Ένωσης

Η «Ευρώπη» είναι για τους Ευρωπαίους η κοινή πατρίδα, η κοινή αξία, που αξίζει να αγωνίζεται γι' αυτή κάθε Ευρωπαίος. Βέβαια, κάθε κράτος έχει τη δική του ιστορία, πολιτισμό, αξίες, επιδιώξεις κτλ. Όμως, όλα αυτά εδράζονται σε μια κοινή βάση, στην Ευρωπαϊκή ιστορία, πολιτισμό, αξίες, επιδιώξεις κτλ., που δεν αναιρεί τις επιμέρους επιλογές. Δηλαδή, η Ευρώπη έχει ταυτόχρονα μια κοινή πολιτισμική κληρονομιά και μια πολιτισμική πολυμορφία. Πολυμορφία είναι η

διαφορετική συνεισφορά κάθε έθνους στην οικοδόμηση του πολιτισμού αυτού.



Η Ευρώπη και ο ταύρος

Σύμφωνα με την αρχαία ελληνική μυθολογία, η Ευρώπη ήταν κόρη του Φοίνικα και της Τηλέφασσας. Σε ορισμένους μύθους αναφέρεται και ως κόρη του Αγήνορα (πατέρα του Φοίνικα). Ο Δίας ερωτεύτηκε την Ευρώπη, μεταμορφώθηκε σε ταύρο και την απήγαγε.

5.5 Η συμμετοχή του πολίτη: από τον Δήμο μέχρι την παγκό- σμια κοινότητα

**Η συμμετοχή είναι η διαδικα-
σία που παρέχει στους πολίτες
την δυνατότητα να επηρεάζουν
τη λήψη των δημόσιων αποφά-
σεων. Οι ρίζες της συμμετοχής
βρίσκονται στην αρχαία Ελλάδα.
Στην πόλη - κράτος ο πολίτης
συμμετέχει στην Εκκλησία του
Δήμου, όπου κληρώνονται οι πο-
λίτες στα περισσότερα από τα
δημόσια αξιώματα και λαμβάνο-
νται αποφάσεις για τα κοινά, α-
ποφάσεις που αφορούν τις δη-
μόσιες υποθέσεις.**

**Όπως οι εκλογές, έτσι και η
συμμετοχή του πολίτη στα «κοι-
νά» από τον Δήμο μέχρι την πα-**

γκόσμια κοινότητα αποτελεί μια πράξη ευθύνης. Ο πολίτης ενδιαφέρεται για το κοινό μέλλον, που είναι και δικό του μέλλον. Και αυτή η «μετοχή» στα κοινά προσφέρει μοναδική χαρά και πληρότητα. Είναι η χαρά της συνεύρεσης και της προσφοράς στο κοινωνικό σύνολο.

Με τη συμμετοχή στα κοινά αναπτύσσεται ο διάλογος, η συνεργασία, η εμπιστοσύνη, η συναίνεση κτλ. μεταξύ των πολιτών. Επιπλέον, ο πολίτης αναπτύσσει ικανότητες / δυνατότητες διάγνωσης και ιεράρχησης των κοινών αναγκών, αλλά και αξιολόγησης και επίλυσης των κοινών προβλημάτων. Τέλος, αντιλαμβάνεται ότι η συνύπαρξη απαιτεί αποφυγή των ακραίων

θέσεων. Η συμμετοχή του πολίτη σε διάφορες τοπικές, πολιτιστικές, συνδικαλιστικές, κομματικές κτλ. ενώσεις δεν χρειάζεται να υπηρετεί τα στενά τοπικά, συνδικαλιστικά, κομματικά κτλ. συμφέροντα και να εμποδίζει την πρόοδο και το γενικό συμφέρον. Η συμμετοχή του πολίτη έχει νόημα όταν συνδυάζει αρμονικά το ατομικό συμφέρον και το υποτάσσει στο γενικότερο συμφέρον.



**Νίκος Χατζηκυριάκος - Γκίκας,
Η ανοιχτή πόρτα,
Εθνική Πινακοθήκη.**

Οι Έλληνες πολίτες ανάλογα με το επάγγελμά τους, τα ενδιαφέροντά τους κτλ. μπορούν να συμμετέχουν σε διάφορες ενώσεις, οργανώσεις, όπως:

- Σε πολιτικά κόμματα.**
 - Σε επαγγελματικές /συνδικαλιστικές οργανώσεις.**
 - Σε επιστημονικές ενώσεις.**
 - Σε πολιτιστικές, αθλητικές, συνεταιριστικές κτλ. ενώσεις.**
 - Σε Μη Κυβερνητικές Οργανώσεις (Μ.Κ.Ο.) διαφόρων σκοπών.**
- Γενικά, όσο μεγαλύτερη είναι η διάχυση της εξουσίας, δηλαδή όσο περισσότεροι φορείς ασκούν εξουσία, και, επιπλέον, όσο μεγαλύτερη είναι η συμμετοχή του πολίτη, τόσο πιο διευρυμένη δημοκρατία υπάρχει.**

Η συμμετοχή του πολίτη σε κόμματα, ενώσεις και φορείς είναι η βάση της δημοκρατίας. Χωρίς τη συμμετοχή, η δημοκρατία χάνει την ουσία της. Ο πολίτης δεν αρκεί να επικρίνει ή να κατακρίνει τα όσα πράττουν οι εκάστοτε κυβερνώντες. Χρειάζεται ο ίδιος να συμμετέχει στην πολιτική μέσω των φορέων της.

Ο πολίτης συμμετέχει:

α) Στον Δήμο. Οι πολίτες του Δήμου εκλέγουν τους δημοτικούς άρχοντες. Συνήθως οι πολίτες έχουν ενδιαφέρον για τον Δήμο, για τις τοπικές υποθέσεις. Οι πολίτες συμμετέχοντας ενεργά γίνονται συμπαραγωγοί της πολιτικής σε διάφορα θέματα, όπως στην κοινωνική πολιτική, στην

κατανομή των δημοτικών τελών, στην ανάπτυξη περιοχών κτλ.

β) Στην πολιτεία. Η ελληνική πολιτεία είναι αντιπροσωπευτική δημοκρατία και, όπως ορίζει το Σύνταγμα, «θεμέλιο του πολιτεύματος είναι η λαϊκή κυριαρχία». Αυτό σημαίνει ότι οι έλληνες πολίτες συμμετέχουν:

- Στην εκλογή των βουλευτών.
- Σε δημοψήφισμα για κρίσιμα εθνικά θέματα.

γ) Στην Ευρωπαϊκή Ένωση. Ήδη ο Ευρωπαίος πολίτης απολαμβάνει αρκετά πλεονεκτήματα: περισσότερες επιλογές, ενίσχυση και διασφάλιση των δικαιωμάτων και ελευθεριών του, υψηλότερο βιοτικό επίπεδο κτλ. Με τη Συνθήκη για την Ευρωπαϊκή Ένωση (1992) ο κάθε πολίτης πλέον δεν

είναι μόνο πολίτης του κράτους - μέλους αλλά και πολίτης της Ευρωπαϊκής Ένωσης. Ένα αποφασιστικό βήμα για την πολιτική ενοποίηση της Ευρώπης υπήρξε και η θέσπιση της ιθαγένειας της Ένωσης. Τονίζεται ότι η ιθαγένεια της Ένωσης συμπληρώνει και δεν αντικαθιστά την εθνική ιθαγένεια. Παρά την ανάγκη και τη χρησιμότητα της συμμετοχής στα κοινά, αρκετοί πολίτες δεν μετέχουν για διάφορους λόγους, όπως:

- Το χάσμα ανάμεσα στα λόγια και στα έργα των πολιτικών.**
- Η διαπλοκή και η διαφθορά.**
- Η αντικατάσταση της πολιτικής από την επικοινωνία.**
- Η έλλειψη ηγεσίας που να εμπνέει τους πολίτες.**

Αποτέλεσμα αυτής της πορείας είναι η «αποχή» από την πολιτική. Αποχή η οποία εκδηλώνεται είτε ως πολιτική απάθεια, είτε ως πολιτική απέχθεια. Και στις δύο περιπτώσεις ο πολίτης βρίσκεται στη γωνιά. Άλλοι αποφασίζουν γι' αυτόν. Ο πολίτης είναι θεατής των εξελίξεων. Η δημοκρατία της συμμετοχής αντικαταστάθηκε από τη δημοκρατία των θεατών. Επιπλέον, η αποχή από την πολιτική, οδήγησε στον πολιτικό αναλφαβητισμό. Δηλαδή, ο πολίτης δεν έχει τις απαραίτητες κοινωνικές και πολιτικές γνώσεις για να μπορεί να συμμετέχει ουσιαστικά, ελεύθερα και υπεύθυνα στα πολιτικά δρώμενα. Δεν γνωρίζει, δεν κατανοεί, δεν συνειδη-

**τοποιεΐ. Είναι ή νοιώθει ανίκα-
νος να συμμετέχει, από τα πιο
μικρά έως τα πιο μεγάλα. Μια
πολιτεΐα, όταν απέχουν οι πολί-
τες από τα κοινά, είναι επόμενο
να διέρχεται κρίση. Κρίση νομι-
μοποίησης, η οποία οδηγεί στην
ανάγκη και στο αίτημα για τη
συμμετοχή του πολίτη. Η πολι-
τεΐα πλέον οφείλει να παρέχει
πολιτική παιδεία, να εκπαιδεύει
τον πολίτη, ώστε να γίνει ικανός
να συμμετέχει ελεύθερα και υ-
πεύθυνα στα κοινά.**



**Κωνσταντίνος
Παρθένης,
Ο Ηρακλής και
οι Αμαζόνες,
π. 1922, Εθνική
Πινακοθήκη.**

Πολιτικά αναπτυγμένες κοινωνίες είναι εκείνες που:

- ο λαός εκλέγει τους αντιπροσώπους του,
- όλοι οι πολίτες έχουν απρόσκοπτη πρόσβαση στη συμμετοχή στα κοινά,
- η διακυβέρνηση και η δημόσια διοίκηση διέπονται από διαφάνεια και αξιοκρατία,
- οι πολιτικοί σέβονται το Σύνταγμα και τους νόμους,
- οι πολιτικοί ασχολούνται με την πολιτική ως δημόσια υπόθεση και όχι για να κερδίσουν προσωπικά οφέλη (πελατειακές σχέσεις, ρουσφέτια κτλ.).

Στις ανεπτυγμένες πολιτικά κοινωνίες υπάρχει μια πολιτική κουλτούρα, στην οποία ο πολίτης συμμετέχει συνειδητά, έστω

και αν υπάρχουν μικρά ποσοστά συμμετοχής.

Πολιτικά μη ανεπτυγμένες κοι-
νωνίες είναι εκείνες στις οποίες:

- υπάρχουν εμπόδια στην συμμετοχή των πολιτών στα κοινά,
- το Σύνταγμα και οι νόμοι παραβιάζονται,
- οι πολίτες συμμετέχουν στα κοινά για να κερδίσουν προσωπικά οφέλη.

Στις μη ανεπτυγμένες πολιτικά κοινωνίες, όπου υπάρχουν οι πελατειακές σχέσεις, η υψηλή συμμετοχή δεν αποδεικνύει την ύπαρξη συνειδητοποιημένων πολιτών, αλλά δηλώνει αναγκαστική παρουσία στο κομματικό / πελατειακό σύστημα.

Διεθνής Ημέρα της Δημοκρατίας: 15 Σεπτεμβρίου.

5.6 Βασικά χαρακτηριστικά της ελληνικής πολιτείας

Το κράτος είναι δημιούργημα της κοινωνίας. Ανεξάρτητα από τον τρόπο δημιουργίας του, στην πορεία του χρόνου, πήρε διάφορες μορφές (πόλη-κράτος, αυτοκρατορία, εθνικό κράτος κτλ.).

Η ελληνική πολιτεία (οι όροι κράτος και πολιτεία χρησιμοποιούνται με το ίδιο περιεχόμενο) είναι δημιούργημα της επανάστασης του 1821. Η παρέμβαση των Μεγάλων Δυνάμεων υπέρ του σχηματισμού του ελληνικού κράτους (εξάρτηση οικονομική και πολιτική) και ο μετέπειτα αγώνας για εθνική ολοκλήρωση (στρατιωτικοί αγώνες και ευέλικτοι δι-

πλωματικοί χειρισμοί) σημάδεψαν την πορεία του.

Μερικά από τα βασικά χαρακτηριστικά του είναι:

α) Συγκεντρωτικό και γραφειοκρατικό. Το ελληνικό κράτος από την ίδρυσή του οργανώθηκε συγκεντρωτικά. Η επιλογή αυτή ήταν επιτακτική, αφού υπήρχε ανάγκη για ένα ισχυρό εθνικό κέντρο. Με την επανάσταση του 1821 μόνο ένα μικρό τμήμα των ελληνικών πληθυσμών απελευθερώθηκε. Το μεγαλύτερο μέρος βρισκόταν υπό την κυριαρχία της Οθωμανικής Αυτοκρατορίας, γεγονός που ανακινούσε διαρκώς το αίτημα για εθνική ολοκλήρωση. Η συγκεντρωτική διοίκηση και παιδεία πρόσφεραν σημαντικά στον σκοπό αυτό, στη διαμόρ-

φωση δηλαδή της εθνικής ταυτότητας. Όμως, σήμερα το συγκεντρωτικό κράτος έχει γίνει ένα δυσκίνητο γραφειοκρατικό κράτος. Έχει αναπτυχθεί μια γραφειοκρατία, που δρα ανορθολογικά και κοστίζει ακριβά σε χρόνο και χρήμα. Η τεχνολογία (ηλεκτρονικοί υπολογιστές, νέα συστήματα οργάνωσης κτλ.) προσφέρει τις δυνατότητες να περιοριστεί η γραφειοκρατία. Ήδη με την ηλεκτρονική διακυβέρνηση έχει επιτευχθεί σημαντική πρόοδος.

β) Παρεμβατικό και αναποτελεσματικό. Για λόγους ιστορικούς, ήταν επιτακτική ανάγκη να δημιουργηθεί ένα παρεμβατικό στην οικονομία και την κοινωνία κράτος. Έπρεπε να είναι παρεμβατικό για να σώσει ό,τι μπορούσε

να περισωθεί και να δημιουργήσει ό,τι μπορούσε να δημιουργηθεί. Τον 20ο αιώνα, η διεθνής συγκυρία (π.χ. οικονομική κρίση 1929, Β΄ Παγκόσμιος Πόλεμος), βοήθησε στην επέκταση του κρατικού παρεμβατισμού. Μετά το 1974 ο κρατικός παρεμβατισμός επεκτείνεται. Στις αρχές του 21ου αιώνα το κράτος παράγει πάνω από το 50% του Ακαθάριστου Εγχώριου Προϊόντος (Α.Ε.Π.). Το κράτος σήμερα είναι ένας μηχανισμός διεύθυνσης και διαχείρισης όχι μόνο της οικονομίας αλλά πολλών δραστηριοτήτων. Δεν υπάρχει τομέας στον οποίο να μην παρεμβαίνει το κράτος. Η αύξηση του παρεμβατισμού συνεπάγεται αύξηση της γραφειο-

κρατίας και κατ' επέκταση αύξηση της αναποτελεσματικότητας.

γ) Παραδοσιακό και σύγχρονο. Στο ελληνικό κράτος, από την ίδρυσή του, διαμορφώνονται σύμμετρα και συνήθειες που αντιδρούν στον εκσυγχρονισμό. Ο συγκεντρωτισμός, ο παρεμβατισμός, οι πελατειακές σχέσεις, υπάρχουν από τη γέννηση του ελληνικού κράτους. Το ελληνικό κράτος λειτουργεί άλλοτε με βάση αυτή την παράδοση και άλλοτε με βάση τον εκσυγχρονισμό. Η εξάλειψη των πελατειακών σχέσεων, η συνέχεια των θεσμών, η διαφανής και αξιοκρατική λειτουργία του κράτους, είναι μερικά μέτρα απαραίτητα για τον εκσυγχρονισμό. Πάντως, χρειάζεται να τονιστεί ότι, παρά τις όποιες κα-

θυστερήσεις, υπάρχουν «νησίδες» εκσυγχρονισμού και πρωτοπορίας σε αρκετούς τομείς, όπως π.χ. στην τέχνη, τη ναυτιλία, τις καινοτόμες επιχειρήσεις κτλ.

δ) Εμπιστοσύνη στην κοινότητα και αντιπαλότητα στο κράτος. Ο Έλληνας αναζητεί τις σχέσεις πρόσωπο με πρόσωπο. Έχει εμπιστοσύνη και στην οικογένεια που στηρίζεται στην αλληλεγγύη, στη συνεργασία, στους ισχυρούς δεσμούς. Αν η κοινότητα είναι χώρος συνεργασίας, το κράτος είναι χώρος σύγκρουσης, γι' αυτό και είναι χώρος αποστροφής. Θεωρείται αντίπαλο, εχθρικό. Η έλλειψη εμπιστοσύνης φαίνεται στις σχέσεις πολίτη-κράτους. Υπάρχει μια αμοιβαία δυσπιστία.

Ο πολίτης νοιώθει το κράτος σαν ξένο και εχθρικό, γι' αυτό το αντιμετωπίζει ανάλογα. Επιδιώκει να παίρνει περισσότερα από αυτό και να του δίνει λιγότερα. Αλλά και το κράτος δίνει συχνά την εντύπωση ότι θεωρεί τον πολίτη «υπήκοο», που έχει μόνο υποχρεώσεις και όχι δικαιώματα. Επιδιώκει να εισπράττει περισσότερα από αυτόν και να του παρέχει λιγότερα. Σήμερα, ο πολίτης νοιώθει ένα κενό από την έλλειψη της κοινότητας και από την λειψή λειτουργία του κράτους. Η διάλυση της κοινότητας δεν αναπληρώθηκε από το κράτος.



**Νιούτον Άλ-
τζερναν
(1880 - 1968),
Cumberland
Terrace, Λονδί-**

**νο, πριν το 1944, Εθνική Πινακο-
θήκη.**

**Εκσυγχρονισμός - πρόοδος:
στην κοινωνία σημαίνει δικαιο-
σύνη στην οικονομία σημαίνει
ανάπτυξη στην πολιτική σημαίνει
ελευθερία στον πολιτισμό σημαί-
νει δημιουργία**

**Πάντως, οι Έλληνες δρουν
συλλογικά, όπου υπάρχει κοινό-
τητα, είτε τοπικής είτε παγκό-
σμιας κλίμακας. Κοινότητα ορα-
μάτων, αξιών, προσδοκιών. Δεν
είναι λοιπόν παράξενο που οι
Έλληνες μεγαλουργούν και οι ελ-**

ληνικές οικουμενικές αξίες πραγματώνονται, είτε σε τοπικό, είτε σε παγκόσμιο επίπεδο. Αντίθετα, στο πλαίσιο της κράτους υπάρχει το απρόσωπο και το άγνωστο. Στο πλαίσιο αυτό υπάρχει δυσκολία δράσης για τον Έλληνα, γιατί ακριβώς αναζητά το πρόσωπο και το όνομα, επιδιώκει την αναγνώριση.

«Η αλλοτρίωση του νεοελληνικού κοινοτισμού γίνεται φανερή στην κοινωνιστική του μετάλλαξη, που τον μετέτρεψε στο αντίθετό του: σε κρατισμό. Ενώ πάντοτε οι Έλληνες μάχονταν για την αυτοδιοίκησή τους, τώρα τα περιμένουν όλα από το κράτος. Ακόμα και όταν καίγονται τα σπίτια τους. Συγχρόνως όμως είναι βαθύτατα αντικρατιστές και στην πρώτη ευ-

καιρία ποδοπατούν κάθε έννοια κράτους». (Θεόδωρος Ζιάκας)



Νίκος Χουλιάρης, Ο ζωγράφος που φεύγει, 1980, Εθνική Πινακοθήκη.

«Από τα μέσα του 20ού αιώνα και μετά στις «δημοκρατικές» κοινωνίες του δυτικού καπιταλισμού η αποχή του απλού πολίτη από την πολιτική αποτελεί μια εξίσου διαδεδομένη συμπεριφορά όσο και οι διάφορες μορφές πολιτικής δράσης [...] Όπως προκύπτει από όλες τις σχετικές έρευνες, η μη συμμετοχή στα πολιτικά δρώμενα αφορά σε ένα πολύ σημαντικό τμήμα του συνολικού πληθυσμού (το ποσο-

στό κυμαίνεται μεταξύ 30% και 50%). Ενδεικτικά αναφέρουμε ότι σε εμπειρική μελέτη η οποία διερευνούσε την πολιτική συμμετοχή των Αμερικανών στα μέσα της δεκαετίας του 1960, ένα τρίτο του πληθυσμού (περίπου το 30%) είχαν χαρακτηριστεί ως πλήρως αμέτοχοι ή «πολιτικά απαθείς» [...] Στις δεκαετίες που μεσολάβησαν από τότε μέχρι σήμερα, η αποστασιοποίηση των πολιτών από την πολιτική κατέστη ολοένα και πιο έντονη και εκτεταμένη. Το «κόμμα της αποχής» γράφει Μπεκ, «είναι σε όλες τις συμμετοχικές δημοκρατίες το μόνο κόμμα που παρουσιάζει σταθερή αύξηση των ποσοστών του». (Μελίνα Σεραφεινίδου, Εισαγωγή στην Πολιτική Κοινωνιολογία, εκδ. Gutenberg, Αθήνα 2006)

Ερωτήσεις - Ασκήσεις - Δραστηριότητες

Α' ΟΜΑΔΑ

1α. Βάλτε Σ (Σωστό) ή Λ (Λάθος) στην αντίστοιχη απάντηση:

_____ Δημότης είναι αυτός που είναι γραμμένος στους εκλογικούς καταλόγους.

_____ Δήμαρχος μπορεί να εκλεγεί όποιος έχει συμπληρώσει το 21ο έτος της ηλικίας του.

_____ Οι Δήμοι είναι αρμόδιοι για την τήρηση των διατάξεων που αφορούν το ωράριο λειτουργίας των καταστημάτων.

_____ Το ελληνικό κράτος δεν είναι παρεμβατικό.

_____ Ιθαγένεια της Ευρωπαϊκής Ένωσης έχουν όλοι οι Έλληνες πολίτες.

1β. Αρμοδιότητα των Δήμων δεν είναι (να κυκλώσετε την σωστή απάντηση):

α. Η τήρηση του δημοτολογίου και του μητρώου αρρένων.

β. Η έκδοση των σχετικών πιστοποιητικών.

γ. Η τήρηση των ληξιαρχικών βιβλίων.

δ. Η τήρηση αρχείων επίσημων εγγράφων.

ε. Η διαμόρφωση του ωρολογίου προγράμματος των σχολείων.

1γ. Να αντιστοιχίσετε τις έννοιες της Α΄ στήλης με τις έννοιες της Β΄ στήλης, γράφοντας τον αντίστοιχο αριθμό της Α΄ στήλης στο κενό της Β΄ στήλης.

Α΄ στήλη

- 1. δημιουργία ομοσπονδίας**
- 2. δημιουργία συνομοσπονδίας**
- 3. ανοιχτή προσέγγιση**
- 4. ευρωπαϊκή συμπολιτεία**

Β΄ στήλη

- πολιτική ενοποίηση**
- ενοποίηση σταδιακά**
- χαλαρή ένωση**
- ευρωπαϊκή ένωση**

2α. Γιατί οι πολίτες στη χώρα μας θεωρούν, πολλές φορές, το κράτος εχθρικό προς αυτούς;

2β. Να αναπτύξετε τρεις βασικές αξίες της Ε.Ε.

Β' ΟΜΑΔΑ

1α. Να εξηγήσετε γιατί το δημογραφικό είναι ένα από τα βασικά προβλήματα της ελληνικής κοινωνίας.

1β. Ποια είναι τα κριτήρια ένταξης μιας χώρας στην Ε.Ε.;

2α. Να εξηγήσετε τις δύο προκλήσεις που αντιμετωπίζει η Ε.Ε.: την «εμβάθυνση» και τη «διεύρυνση».

2β. Αναλύστε το «παραδοσιακό και το σύγχρονο» ως ένα από τα χαρακτηριστικά του ελληνικού κράτους.

Επιπλέον:

- Να συζητήσετε για την αποχή, κυρίως των νέων, από την πολιτική.**
- Εξηγήστε την έννοια του «πολιτικού αναλφαριθμητισμού» και αναφέρατε τους λόγους που κάποιοι πολίτες δεν συμμετέχουν στα κοινά.**
- Αναλύστε ένα από τα βασικά προβλήματα της ελληνικής πολιτείας.**

ΚΕΦΑΛΑΙΟ 6

ΚΟΙΝΩΝΙΚΟΠΟΙΗΣΗ ΚΑΙ ΠΟΛΙΤΙΚΟΠΟΙΗΣΗ - ώρες: 5

6.1 Κοινωνικοποίηση και πολιτικοποίηση

6.2 Φορείς κοινωνικοποίησης / πολιτικοποίησης

6.2.1 Η οικογένεια

6.2.2 Το σχολείο - η εκπαίδευση

6.2.3 Οι παρέες συνομηλίκων

6.2.4 Τα Μέσα Μαζικής Επικοινωνίας

6.2.5 Τα πολιτικά κόμματα

6.2.6 Ο θεσμός των Μαθητικών Κοινοτήτων

6.3 Ο κοινωνικός έλεγχος

Στόχοι, οι μαθητές/τριες να μάθουν:

- Να εξηγούν ότι η διαδικασία κοινωνικοποίησης και πολιτικοποίησης είναι συνεχής και αδιάκοπη.
- Να διακρίνουν τις καλές και κακές επιδράσεις των φορέων κοιν/ποίησης.
- Να υιοθετούν τις αξίες της οικογένειας και της εκπαίδευσης.
- Να διαμορφώνουν δημοκρατική συνείδηση και νοοτροπία συμμετοχής στα κοινά.
- Να εφαρμόζουν τους κανόνες λειτουργίας των Μ.Κ. και να συμμετέχουν σε αυτές.
- Να αντιλαμβάνονται ότι οι Μ.Κ. αποτελούν σχολείο δημοκρατίας.

Βασική ορολογία

- **κοινωνικοποίηση και πολιτικοποίηση**
- **φορείς κοινωνικοποίησης**
- **παρέες συνομηλίκων**
- **Μέσα Μαζικής Επικοινωνίας**
- **πολιτικά κόμματα**
- **Μαθητικές Κοινότητες**
- **κοινωνικός έλεγχος**
- **συνοχή της κοινωνίας**
- **επανακοινωνικοποίηση**
- **πολιτική κοινωνικοποίηση**
- **κομματικοποίηση**
- **αυταρχικό σύστημα**
- **δημοκρατικό σύστημα**
- **ιδιότητα του πολίτη**
- **επίδραση των Μ.Μ.Ε.**
- **εσωκομματική δημοκρατία**
- **έλλειμμα πολιτικής παιδείας**
- **Κανονισμός Μαθητικών Κοινοτήτων**

- μαθητεία στη δημοκρατία
- φορείς κοινωνικού ελέγχου
- επιβραβεύσεις και κυρώσεις
- άτυπος κοινωνικός έλεγχος
- τυπικός κοινωνικός έλεγχος
- αυτοέλεγχος

6.1 Κοινωνικοποίηση και πολιτικοποίηση

Η κοινωνικοποίηση είναι μια διαδικασία ένταξης και ενσωμάτωσης του ατόμου σε ένα κοινωνικό σύνολο. Μια διαδικασία εκμάθησης των αξιών και των κανόνων της κοινωνίας.

Κάθε κοινωνία έχει αξίες, κανόνες, αντιλήψεις, προσδοκίες κτλ., τα οποία μαθαίνει και μεταβιβάζει στα μέλη της, μέσω της κοινωνικοποίησης. Έτσι τα άτομα μπορούν να επιβιώσουν και να αναπτυχθούν στην κοινωνία, αλλά και η κοινωνία μπορεί να διατηρεί τη συνοχή της. Κάθε άτομο μαθαίνει τον τρόπο σκέψης, αίσθησης, συμπεριφοράς και δράσης, δηλαδή μια κοινωνικά επιθυμητή συμπεριφορά, γιατί α-

κριβώς η κοινωνία αυτό περιμένει από το άτομο, για να το εντάξει στα μέλη της.



**Ντωμιέ Ονορέ,
Η ανατροφή του
Αχιλλέα, 1841 –
1843, Εθνική Πι-
νακοθήκη.**

**«Στις 9 Ιανουαρίου 1800 εμφανί-
στηκε ένα παράξενο ον μέσα από τα
δάση κοντά στο χωριό Σαιν-Σερέν
της Νότιας Γαλλίας. Παρ'όλον ότι
περπατούσε όρθιο, έμοιαζε πιο πολύ
για άγριο ζώο παρά για άνθρωπο, αν
και γρήγορα έγινε φανερό πως ε-
πρόκειτο για αγόρι δέκα ως δώδεκα
χρόνων. Μιλούσε μόνο με γρυλι-**

σμούς και παράδοξες κραυγές. Το παιδί δεν είχε προφανώς ιδέα περί ατομικής υγιεινής και ανακουφιζόταν όπου εύρισκε. Το πήγαν στην τοπική αστυνομία και από εκεί σε ένα ορφανοτροφείο. Στην αρχή προσπαθούσε συνέχεια να δραπετεύσει, για να το ξανασυλλάβουν όμως με κάποια δυσκολία. Δεν δεχόταν να φορέσει ρούχα, τα οποία τα ξέσκιζε μόλις του τα φορούσαν. Δεν παρουσιάστηκαν γονείς για να το αναζητήσουν...» (A. Giddens, Κοινωνιολογία, εκδ. Gutenberg, Αθήνα 2002)

Στόχος λοιπόν της κοινωνικοποίησης είναι: η ένταξη του ατόμου στην κοινωνία και η συνοχή της κοινωνίας.

Η διαδικασία κοινωνικοποίησης αρχίζει από τη γέννηση, και συνε-

χίζεται σε όλη τη ζωή του ανθρώπου, μέχρι τα βαθειά γεράματα, αφού στην πορεία της ζωής του αναθεωρεί αξίες, στάσεις, ιδέες, συμπεριφορές.

Η κοινωνικοποίηση τροποποιείται στον χώρο και στον χρόνο. Έτσι, αλλιώς κοινωνικοποιεί τα άτομα μια ασιατική κοινωνία και αλλιώς μια ευρωπαϊκή ή η ελληνική. Αλλά και η ελληνική κοινωνία αλλιώς κοινωνικοποιούσε τα άτομα πριν πενήντα χρόνια και αλλιώς σήμερα. Επίσης, η κοινωνικοποίηση διαφοροποιείται ως προς το φύλο (άντρες, γυναίκες). Με διαφορετικά πρότυπα κοινωνικοποιούνται οι άνδρες και με διαφορετικά οι γυναίκες.

Η κοινωνικοποίηση είναι μια πολυδιάστατη και πολύπλοκη διαδι-

κασία, που σημαίνει ότι υπάρχουν πολλοί και διαφορετικοί φορείς κοινωνικοποίησης που μεταβιβάζουν πολλά και διαφορετικά μηνύματα (αξίες, κανόνες, πρότυπα συμπεριφοράς) στο άτομο. Μερικές φορές τα μηνύματα αυτά συγκρούονται μεταξύ τους και αυτό δημιουργεί μια διλημματική κατάσταση, που εκφράζεται με το ερώτημα «τι να ακολουθήσω;».

Παράδειγμα διλημματικής κατάστασης: η οικογένεια λέει «διάβασε», ενώ η παρέα λέει «πάμε βόλτα». Το «Άλφα» πολιτικό κόμμα (συνήθως αυτό που κυβερνάει) προβάλλει τη συναίνεση, ενώ το «Βήτα» κόμμα (συνήθως η αντιπολίτευση) προβάλλει τη σύγκρουση. Η εκκλησία διακηρύττει την εγκρά-

τεια και την αλληλεγγύη, ενώ κά-
ποιο Μέσο Μαζικής Επικοινωνίας
διακηρύττει την ελευθεριότητα και
τον ανταγωνισμό. Ο Αριστοτέλης,
αναφέρει ότι η αγωγή του πολίτη
πρέπει να είναι σύμφωνη με το
πολίτευμα. Αν λοιπόν ζητούμενο
πολίτευμα είναι η δημοκρατία, η
αγωγή του πολίτη, πρέπει να είναι
δημοκρατική, δηλαδή να μορφώνει
ελεύθερους και υπεύθυνους πολί-
τες. Η πολιτεία έχει υποχρέωση για
κοινωνικοποίηση και πολιτικοποί-
ηση των νέων μελών της. Τέτοια
που να δίνει πολιτισμό, που σημαί-
νει νόημα ζωής, που σημαίνει μια
νέα ιεράρχηση αναγκών, δηλαδή
ότι οι ανάγκες για αυτοκίνητο, για
χρήματα, για κατανάλωση, για δια-
σκέδαση, για διαρκή αλλαγή του
κινητού τηλεφώνου, έπονται των

αναγκών για προσωπικές σχέσεις, για κοινωνική αλληλεγγύη, για ελευθερία και ισότητα, για συμμετοχή στα πολιτικά δρώμενα κτλ. Προϋπόθεση για να αλλάξει η οικονομία, η κοινωνία, η πολιτεία είναι η ενεργοποίηση των πολιτών. Όμως, η ενεργοποίηση των πολιτών σημαίνει διαφορετική ιεράρχηση, από την πλευρά τους, των αξιών και των προτεραιοτήτων της ζωής και της πολιτικής. Τι είναι σημαντικότερο; Η κατανάλωση; Η ισότητα; Η δημοκρατία;

Ιδιαίτερα κρίσιμη είναι η κοινωνικοποίηση στην περίοδο της εφηβείας και της ενηλικίωσης. Στην περίοδο αυτή, το άτομο πρέπει να κάνει επιλογές (σπουδές, επάγγελμα, σύντροφος κτλ.) που θα σημάδεψουν το μέλλον του.

Η πολιτική κοινωνικοποίηση είναι μέρος της κοινωνικοποίησης και συντελείται από όλους τους φορείς κοινωνικοποίησης, με τους οποίους το άτομο έρχεται σε επαφή σ' όλη τη διάρκεια της πολιτικής του ζωής.

Τέτοιοι φορείς είναι: η οικογένεια, το σχολείο, η εκκλησία, τα Μ.Μ.Ε., τα εργατικά σωματεία, οι επαγγελματικές οργανώσεις, τα πολιτικά κόμματα, καθώς και γεγονότα που συμβαίνουν εντός και εκτός της χώρας, όπως τα κοινωνικά κινήματα, οι μετακινήσεις πληθυσμών, οι πόλεμοι, η εκμετάλλευση, η ανισότητα κτλ. Όλα αυτά -φορείς και γεγονότα- επηρεάζουν την πολιτική συμπεριφορά του ατόμου.

Η πολιτική κοινωνικοποίηση αναφέρεται στη διαμόρφωση γνώ-

μης και στην υιοθέτηση στάσης για την πολιτική, δηλαδή για τους πολιτικούς θεσμούς, την πολιτική εξουσία, τις πολιτικές σχέσεις, τις πολιτικές διαδικασίες, τα πολιτικά γεγονότα. Η συμμετοχή στα κοινά, το ενδιαφέρον για τις δημόσιες υποθέσεις, η δράση για την πρόοδο της πολιτείας δείχνει την ποιότητα της πολιτικοποίησης. Μερικά παραδείγματα πολιτικής κοινωνικοποίησης:

- **Η γνώμη του πολίτη για τον τρόπο άσκησης της εξουσίας.**
- **Η στάση του πολίτη στο πολιτικό γίγνεσθαι.**
- **Η κριτική του πολίτη απέναντι στα πολιτικά κόμματα.**
- **Η στάση του πολίτη απέναντι στην ανισότητα και εκμετάλλευση.**

- Η συμμετοχή του πολίτη στα κοινωνικά κινήματα.
- Η συμμετοχή του πολίτη στο σωματείο του χώρου όπου εργάζεται.

Η πολιτικοποίηση διαφέρει από την κομματικοποίηση, δηλαδή την ένταξη του ατόμου σε ένα κόμμα και τη δράση του υπέρ της πολιτικής και των συμφερόντων ορισμένου κόμματος.

Αντικείμενο της πολιτικοποίησης είναι η μετάδοση γνώσεων, η καλλιέργεια αρχών και αξιών, η υιοθέτηση στάσεων και η δράση για θέματα που αφορούν την κοινωνική και πολιτική πραγματικότητα. Βέβαια, το περιεχόμενό της μεταβάλλεται στην πορεία του χρόνου. Είναι συνάρτηση των κοινωνικών και πολιτικών εξελίξεων, του επικρα-

ΤΟΥΝΤΟΣ ΚΟΙΝΩΝΙΚΟ-ΠΟΛΙΤΙΚΟΥ ΣΥΣΤΗΜΑΤΟΣ. Έτσι π.χ. ένα αυταρχικό σύστημα μέσω της πολιτικοποίησης επιδιώκει διαφορετικούς στόχους σε σύγκριση με ένα δημοκρατικό σύστημα. Το αυταρχικό σύστημα φοβάται τη συμμετοχή του πολίτη, ενώ το δημοκρατικό σύστημα την επιδιώκει. Και όσον αφορά τη συμμετοχή του πολίτη, η πολιτεία δεν μπορεί να σταθεί χωρίς τη συμμετοχή των πολιτών της.



Νίκος Χατζηκυριάκος - Γκίκας, Γλέντι στο ακρογιάλι, 1931, Εθνική Πινακοθήκη.

Επομένως, η κοινωνικοποίηση χρειάζεται να εντάσσει ομαλά το άτομο στην κοινωνία και να ικανοποιεί τις πραγματικές του ανάγκες. Η πολιτική κοινωνικοποίηση χρειάζεται να είναι τέτοια, ώστε οι νέοι να ξαναβρούν την πολιτική, να νοιώσουν τη χαρά της πολιτικής, να ψηλαφίσουν τον πολιτισμό.

6.2 Φορείς κοινωνικοποίησης / πολιτικοποίησης

6.2.1 Η οικογένεια

Η οικογένεια είναι ο πρώτος και ο κυριότερος φορέας-παράγοντας κοινωνικοποίησης. Αν ληφθεί υπόψη ότι η κοινωνικοποίηση αρχίζει από τη γέννηση (ορθότερα πριν από την γέννηση) και ότι τα χρόνια της παιδικής ηλικίας είναι καθοριστικά για την πορεία του ατόμου,

τότε, αποδεικνύεται η σημασία της οικογένειας.

Η οικογένεια μαθαίνει στο άτομο τον τρόπο επικοινωνίας (γλώσσα), τις αξίες και τους κανόνες, τα πρότυπα συμπεριφοράς, τους ρόλους, τον τρόπο ένταξης στην κοινωνία. Φροντίζει για την ανατροφή, την εκπαίδευση, την επαγγελματική αποκατάσταση, την συναισθηματική κάλυψη των μελών της κτλ.

Ο τρόπος κοινωνικοποίησης και πολιτικοποίησης από την οικογένεια επηρεάζεται από πολλούς παράγοντες, όπως το φύλο (αγόρι, κορίτσι), η περιοχή (αγροτική, αστική), ο πολιτισμός (ευρωπαϊκός, αφρικανικός) κτλ.

Τέλος, πρέπει να επισημανθεί ότι η υπερπροστασία των νέων μελών της οικογένειας δεν τα βοηθά να

αναπτύξουν προσωπικότητα «ανθεκτική» στις δυσκολίες που ενδέχεται να αντιμετωπίσουν στη ζωή τους.

«Καμμιά φορά κλαίω γιατί με πονάει το να είμαι μοναχικός. Αλήθεια πονάει. Για να είμαι ειλικρινής αυτό που με πονάει πραγματικά είναι το να είμαι εγώ». (Μάικλ Τζάκσον, Τραγουδιστής) Μια ομολογία συγκλονιστική!



**Νικόλαος Γύζης,
Κούκου, 1882, Ε-
θνική Πινακοθήκη.**

Όσα πραγματικά πρέπει να ξέ-

ρω, τα έμαθα στο νηπιαγωγείο
«... Όσα πραγματικά πρέπει να ξέ-
ρω για το πώς να ζω, τι να κάνω και
πώς να είμαι, τα έμαθα στο νηπιαγω-
γείο.

Αυτά είναι τα πράγματα που έμαθα:

-Να μοιράζεσαι τα πάντα.

-Να παίζεις τίμια.

-Να μη χτυπάς τους άλλους.

-Να βάζεις τα πράγματα πάλι εκεί
που τα βρήκες.

-Να καθαρίζεις τις τσαπατσουλιές
σου.

-Να μην παίρνεις τα πράγματα που-
είναι δικά σου.

-Να λες συγγνώμη, όταν πληγώνεις
κάποιον.

-Να πλένεις τα χέρια σου πριν από
φαγητό.

-Να κοκκινίζεις». (Απόσπασμα από
το βιβλίο του Robert Fulghum, Όσα

πραγματικά θα έπρεπε να ξέρω τα έμαθα στο Νηπιαγωγείο, εκδ. Λύχνος, Αθήνα 1992)

«Όταν ανοίγει ένα σχολείο κλείνει μια φυλακή». Β. Ουγκώ

6.2.2 Το σχολείο – η εκπαίδευση

Μεγάλη σημασία για την κοινωνικοποίηση και την πολιτικοποίηση των ατόμων έχει και το σχολικό περιβάλλον και η σχολική ζωή. Η συνύπαρξη μαθητών από διαφορετικά περιβάλλοντα, οι σχέσεις εκπαιδευτικού-μαθητών, η επιλογή γνωστικών αντικειμένων-θεμάτων και ο τρόπος ανάλυσής τους, η συνεργασία και η σύγκρουση, οι σχολικές εκδηλώσεις κτλ., διαδραματίζουν σημαντικό ρόλο στην κοινωνική και πολιτική διαπαιδαγώγηση των μαθητών. Το σχολείο προσφέ-

ρει οργανωμένη κοινωνικοποίηση. Συνεχίζει να είναι σημαντικός φορέας κοινωνικοποίησης και ειδικότερα πολιτικής κοινωνικοποίησης. Και επειδή δεν γεννιόμαστε αλλά γινόμαστε πολίτες, ο ρόλος του στη διαμόρφωση της ιδιότητας του πολίτη είναι σημαντικός.

Πολλές φορές, ανεξάρτητα από τις όποιες επιταγές της πολιτείας για τη διδασκαλία ορισμένου περιεχομένου, σημασία έχει τι συμβαίνει στην πράξη, στην σχολική τάξη.

Οι εκπαιδευτικοί χρειάζεται να έχουν στέρεες επιστημονικές γνώσεις, μαθητοκεντρικές και ενεργητικές μεθοδολογικές προσεγγίσεις, θεωρητική και πρακτική γνώση του

θέματος, αντικειμενική και αμερόληπτη κρίση.



Μουρίλο, Αγόρια που τρώνε σταφύλι και πεπόνι, Alte Pinakothek, Μόναχο, Γερμανία.

Ένα κρίσιμο ερώτημα είναι, από ποια ηλικία πρέπει να διδάσκεται η «πολιτική παιδεία»; Παλιότερα και σύμφωνα με τη θεωρία των σταδίων του Piaget, παιδιά μέχρι 13 χρόνων δυσκολεύονται να κατανοήσουν τα κοινωνικά και πολιτικά θέματα. Σύμφωνα με νεότερες παιδαγωγικές αντιλήψεις, παιδιά όλων των ηλικιών μπορούν να επέμβουν ενεργητικά και δημιουργικά στη νέα

γνώση. Ιδιαίτερη σημασία σ' αυτή τη διαδικασία έχει το πολιτισμικό περιβάλλον του παιδιού.

6.2.3 Οι παρέες συνομηλίκων

Από την παιδική ηλικία αρχίζουν οι παρέες συνομηλίκων. Αργότερα στο σχολείο οι παρέες διευρύνονται. Η ίδια θέση (μαθητές), το ίδιο περιβάλλον (σχολείο), οι ίδιες αγωνίες, οι ίδιες προσδοκίες και επιδιώξεις κτλ. οδηγούν σε παρέες, φιλίες κτλ.

Το άτομο δημιουργεί ή εντάσσεται σε ομάδες, επειδή ικανοποιεί διάφορες ανάγκες του, οι οποίες είναι, κυρίως, δύο ειδών: βιολογικές (π.χ. τροφή, κατοικία, ασφάλεια) ή κοινωνικές (π.χ. αγάπη, συνύπαρξη, απόκτηση ταυτότητας). Η

ένταξη στη μία ή στην άλλη ομάδα γίνεται σε συνάρτηση με τις αξίες–επιδιώξεις–σκοπούς της ομάδας. Τα παιδιά έχουν διαφορετικές ανάγκες από τους μεγάλους, γι αυτό και επιλέγουν τις παρέες τους με διαφορετικά κριτήρια από αυτά των μεγάλων. Πάντως, τα παιδιά και οι έφηβοι έχουν έντονη την ανάγκη της αποδοχής και της ένταξης σε κάποια ομάδα, γιατί η ομάδα προσφέρει ταυτότητα, ασφάλεια, διαφορετικούς στόχους κτλ. Η ένταξη λοιπόν ενός παιδιού ή εφήβου σε κάποια παρέα συνομηλίκων γίνεται για διάφορους λόγους, όπως:

- Η καλύτερη ικανοποίηση κάποιων αναγκών του.**
- Η ανάγκη για επικοινωνία και συναισθηματική έκφραση.**
- Η ανάγκη απόκτησης ταυτότητας.**

- Η ψυχαγωγία, η άθληση και οι εκδρομές.
- Η περιέργεια, η παρακίνηση, η καθοδήγηση.

Η επίδραση της παρέας συνομηλικών δεν πρέπει να υποτιμάται. Οι ομάδες ομηλικών, οι παρέες, επηρεάζουν σημαντικά τους νέους. Η αποδοχή του εφήβου από τους συνομηλικούς του είναι σημαντική. Γι' αυτό και η συμπεριφορά του νέου, το ντύσιμό του, η μουσική που ακούει κτλ. εναρμονίζονται με τις συνήθειες και τις προτιμήσεις της παρέας στην οποία θέλει να ανήκει. Ο κοινωνιολόγος Πωλ Γουίλις έχει κάνει μια πολύ οξυδερκή μελέτη της επίδρασης που έχει η παρέα στο άτομο. Μελέτησε μια ομάδα αγοριών που δημιουργούσαν, με τη συμπεριφορά τους, προβλήματα στο σχολείο. Ήταν μαθητές με χα-

μηλή επίδοση, χωρίς ιδιαίτερο ενδιαφέρον για το μάθημα. Ο Γουίλις επεσήμανε ότι τις περισσότερες φορές που αυτοί οι μαθητές παραβίαζαν τους καθημερινούς σχολικούς κανόνες, το έκαναν επειδή αυτή η συμπεριφορά «επιβραβεύονταν» από την παρέα. Η παρέα, μετά από κάποια τιμωρία (επίπληξη, απόβολή κτλ.), συζητούσε και «επαινούσε» το «ανδραγάθημα» του μέλους της. Η ίδια παρέα αποκαλούσε τους καλούς μαθητές «φυτά». Όμως, όταν ο Γουίλις συζητούσε με το κάθε μέλος της παρέας χωριστά, συναντούσε έναν εντελώς διαφορετικό άνθρωπο. Έναν άνθρωπο που είχε αγωνία για το μέλλον του, που προβληματιζόταν τι δουλειά θα βρει μετά την αποφοίτησή του από το σχολείο κτλ. Ο ίδιος άνθρωπος, εντός της παρέας, γινόταν εντελώς

διαφορετικός προκειμένου να αποσπάσει το θαυμασμό των μελών της.

Υπάρχουν καλές και κακές παρέες. Από την αρχαιότητα είναι γνωστό ότι «ομιλίας κακαί φθείρουσι ήθη χρηστά». Επομένως, οι κακές παρέες μπορούν να συμπαράσσουν σε κοινωνικές και αντικοινωνικές συμπεριφορές. Αντικοινωνικές συμπεριφορές για παράδειγμα, όπως βία κατά συμμαθητών, η γραφή συνθημάτων σε χώρους που απαγορεύεται, η φθορά σε αυτοκίνητα, οι μικροκλοπές κτλ.

6.2.4 Τα Μέσα Μαζικής Επικοινωνίας

Τα Μέσα Μαζικής Επικοινωνίας

(M.M.E.) είναι ο γραπτός και ηλεκτρονικός Τύπος. Παίζουν σημαντικό ρόλο στις σύγχρονες κοινωνίες, καθώς οι άνθρωποι έρχονται διαρκώς σε επαφή μαζί τους. Η εφημερίδα, το ραδιόφωνο, η τηλεόραση, το διαδίκτυο με τις τεράστιες δυνατότητες που έχει ανοίξει στην ενημέρωση, το βίντεο κτλ. είναι κομμάτια της καθημερινότητας κάθε ανθρώπου. Κάθε M.M.E. έχει τα δικά του χαρακτηριστικά, έχει και τη δική του δύναμη. Έτσι π.χ. γίνεται λόγος για τη δύναμη του γραπτού λόγου (scripta manet = τα γραπτά μένουν), για τη ραδιοφωνική φαντασία (είναι μοναδική), για τη δύναμη της εικόνας (μια εικόνα ίσον χίλιες λέξεις).

Τα M.M.E. προσφέρουν ενημέρωση, γνώση, διασκέδαση κτλ.,

συνήθως, είκοσι τέσσερις ώρες την ημέρα. Η δύναμη του λόγου και κυρίως της εικόνας ασκούν τεράστια επίδραση. Αυτό αποδεικνύεται και με την επίδραση της διαφήμισης. Η κοινωνία μας έχει χαρακτηριστεί ως «κοινωνία των Μ.Μ.Ε.». Επομένως, η επιρροή τους ως φορέων κοινωνικοποίησης θεωρείται σημαντική, κυρίως στους νέους.

Η επίδραση των Μ.Μ.Ε. εξαρτάται από πολλούς παράγοντες, όπως:

- Το είδος του μέσου (π.χ. εφημερίδα, τηλεόραση, Η/Υ).**
- Το περιεχόμενο του προγράμματος, αφού κάθε μέσο έχει το δικό του πρόγραμμα.**
- Τον χρόνο παρακολούθησης (π.χ. μία ώρα την ημέρα).**

- Την ηλικία, τη μόρφωση και την συνολική προσωπικότητα του δέκτη.

Είναι γεγονός ότι η επίδραση των Μ.Μ.Ε. είναι μεγαλύτερη στα παιδιά. Από την άλλη μεριά κάθε δέκτης δεν είναι άγραφος πίνακας (tabula rasa) πάνω στον οποίο γράφουν τα μηνύματά τους τα Μέσα. Κάθε δέκτης έχει τις δικές του εμπειρίες, γι αυτό κάνει τη δική του αποκωδικοποίηση στα μηνύματα των Μέσων. Επιπλέον, λόγω της πληθώρας Μέσων, έχει το δικαίωμα επιλογής. Σε τελική ανάλυση, ο βαθμός επίδρασης των Μ.Μ.Ε. εξαρτάται από τη χρήση τους κι αυτή διαφέρει από άτομο σε άτομο.



**Δανιήλ (Παναγό-
πουλος), Κουτί,
1965, Εθνική Πινα-
κοθήκη.**

«Μέσα σε κλουβιά καμωμένα από ιδέες και από πάθη έκλειναν ανέκαθεν τους ανθρώπους εκείνοι που τους κυβερνούν. Σε αυτήν την πραγματικότητα, η σύγχρονη τεχνολογία έχει ανοίξει απέραντες δυνατότητες...» (Ευάγγελος Παπανούτσος)

Είναι βέβαιο ότι «δίχως κόμματα δεν μπορεί να λειτουργήσει η δημοκρατία, αλλά το καπέλωμα από τα κόμματα κάθε κοινωνικής δραστη-

ριότητας (οικονομικής, πολιτισμικής, πολιτικής, αθλητικής κτλ.) είναι ολοκληρωτισμός και τυραννία». (Γιανναράς Χρ., Η Ελληνική ετοιμότητα για την Ευρωπαϊκή ενοποίηση, εκδ. Α.Α. Λιβάνης)

Χαρακτηριστική είναι η φράση: «θα πάω στα κανάλια» που λένε οι πολίτες όταν έχουν κάποιο πρόβλημα. Στην αντίληψή τους, η συλλογική πολιτική δράση έχει αντικαταθεί από την κοινοποίηση του εκάστοτε προβλήματος στα Μ.Μ.Ε.

6.2.5 Τα πολιτικά κόμματα

Τα πολιτικά κόμματα είναι ενώσεις πολιτών που έχουν ως σκοπό τον επηρεασμό και κυρίως την κατάκτηση της εξουσίας, με απώτερο στόχο να εφαρμόσουν το πρόγραμ-

μά τους. Είναι πολιτικοί θεσμοί απαραίτητοι για τη λειτουργία της δημοκρατίας. Τα κόμματα είναι οι βασικοί θεσμοί του πολιτικού συστήματος. Οι διαφορετικές ιδεολογίες και απόψεις για την οργάνωση της οικονομίας, της κοινωνίας, της πολιτείας, έχουν ως όχημα τα κόμματα. Κατά συνέπεια, το αίτημα της κατάργησης των κομμάτων συμπίπτει με την επιδίωξη για κατάργηση της ίδιας της δημοκρατίας.

Οι σύγχρονες δημοκρατίες και τα πολιτικά κόμματα είναι ανάγκη να αναπτύξουν την δημοκρατική πολιτική παιδεία. Χωρίς δημοκρατική πολιτική παιδεία, οι πολίτες πέφτουν θύματα της δημαγωγίας και του φανατισμού. Αναμένουν τους «σωτήρες» που θα τους σώσουν, χωρίς οι ίδιοι να συμμετέχουν στα

κοινά. Η δημοκρατική πολιτική παιδεία δίνει στον πολίτη την ικανότητα να κατανοήσει την οικονομική, κοινωνική και πολιτική πραγματικότητα στην οποία ζει. Επιπλέον, υπάρχουν κόμματα που δεν σέβονται τη δημοκρατία και κάποια που προσπαθούν να την καταργήσουν. Βέβαια μια δημοκρατική κοινωνία μπορεί να είναι ανεκτική και να σέβεται ακόμα και τους εχθρούς της. Ίσως μάλιστα και να είναι αυτό ακριβώς το μεγαλείο της. Το Σύνταγμα, όμως, ορίζει ξεκάθαρα ότι «Έλληνες πολίτες που έχουν το εκλογικό δικαίωμα μπορούν ελεύθερα να ιδρύουν και να συμμετέχουν σε πολιτικά κόμματα, που η οργάνωση και η δράση τους οφείλει να εξυπηρετεί την ελεύθερη λειτουργία

του δημοκρατικού πολιτεύματος» (Άρθρο 29 παρ. 1).

Τα πολιτικά κόμματα μπορούν να αποτελέσουν «πολιτικό σχολείο» για τους νέους, δεδομένου ότι η διάπλαση ελεύθερων και υπεύθυνων πολιτών, δεν είναι μόνον υπόθεση της εκπαίδευσης αλλά και των κομμάτων. Στα κόμματα, οι νέοι μπορούν να μάθουν να συνδιαλέγονται, να συμμετέχουν, να συνυπάρχουν, να συναποφασίζουν. Παρά τις όποιες αδυναμίες και δυσλειτουργίες τους, τα πολιτικά κόμματα είναι απαραίτητα. Αποτελούν βασικό και απαραίτητο πολιτικό θεσμό της δημοκρατίας. Αποτελούν έκφραση της λαϊκής κυριαρχίας, αφού μέσα από τα κόμματα εκφράζεται η κοινωνία.



**Αλέκος Φασιανός,
Η κόκκινη φιγούρα,
Εθνική Πινακοθήκη.**

«Ας μην ομιλώμεν κατά των πολιτικών κομμάτων. Να ευχόμεθα όπως τα πολιτικά κόμματα να ευτηχήσουν να ανεύρουν ηγέτας, οι οποίοι γνωρίζουν ότι έρχονται εις την εξουσίαν διά του κόμματός των, αλλά ότι έρχονται εις την εξουσίαν αποφασισμένοι να μην γίνουν όργανα του κόμματος αυτών, θυσιάζοντες το γενικόν συμφέρον δια το συμφέρον του κόμματός των» (Ελευθέριος Βενιζέλος, βλέπε, Ρωμαίος Γ., άρθρο, Εφ. Το Βήμα, 8 Νοεμβρίου 2009).

Παρά το γεγονός ότι τα πολιτικά κόμματα είναι βασικά στοιχεία του πολιτικού συστήματος, η συμμετοχή των πολιτών σε αυτά είναι μικρή. Πολύ μικρό ποσοστό των πολιτών είναι μέλη κομμάτων και από αυτό ελάχιστο συμμετέχει στις κομματικές διαδικασίες. Μάλιστα, εμφανίζεται και το φαινόμενο ένα μεγάλο ποσοστό από αυτό το μικρό ποσοστό μελών, να γίνονται μέλη όχι επειδή θέλουν να συμμετάσχουν στα κοινά, αλλά επειδή προσδοκούν την εξαργύρωση της συμμετοχής τους (π.χ. καλύτερη θέση στην εργασία τους, συμμετοχή σε συμβούλια, εύρεση εργασίας με γνωριμίες που κάνουν στο πολιτικό κόμμα κτλ.).

6.2.6 Ο θεσμός των Μαθητικών Κοινοτήτων

Το σχολείο, ως ζωντανός οργανισμός, αποτελεί θεσμό που προετοιμάζει τα παιδιά για την ένταξή τους σε μια ελεύθερη και δημοκρατική κοινωνία μετά την αποφοίτησή τους από το σχολείο.

Ο Κανονισμός Μαθητικών Κοινοτήτων εξειδικεύει την οργάνωση και λειτουργία των Μαθητικών Κοινοτήτων, καθώς και τη συμμετοχή των μαθητών. Μεταξύ άλλων αναφέρει:

α) Οι μαθητικές κοινότητες (Μ.Κ.), καθαρά παιδαγωγικός θεσμός, που συνδέεται άρρηκτα με την εκπαιδευτική διαδικασία, αποτελούν τον χώρο για την ανάπτυξη της μαθητικής πρωτοβουλίας μέσα στο

σχολείο, αποτελούν κύτταρο δημοκρατικής ζωής, στο πλαίσιο των οποίων, με τον διάλογο και τη συμμετοχή οι μαθητές με πνεύμα συνεργασίας, ασκούνται στη δημοκρατική διαδικασία και στη συμμετοχή τους στα κοινά, μελετώντας και προτείνοντας λύσεις για τα προβλήματα που τους αφορούν.

β) Οι Μ.Κ. αποτελούν τη μαθητική έκφραση στα σχολικά θέματα και πρωτοστατούν στην κατοχύρωση της συνεργασίας καθηγητών-μαθητών, για την ανάπτυξη του διαλόγου στη σχολική ζωή και την από κοινού αντιμετώπιση των ζητημάτων που την αφορούν.

γ) Στόχος του Κανονισμού για τις μαθητικές κοινότητες είναι να τις αναδείξει σε δημοκρατικούς θεσμούς, όπου με τη συμμετοχή

όλων των μαθητών στις διαδικασίες τους, θα απελευθερώνονται οι δημιουργικές ικανότητες όλων των παιδιών, θα εθίζονται οι μαθητές στη συλλογική ζωή, θα αναπτύσσεται η υπευθυνότητα, θα κατοχυρώνονται τα δικαιώματα αλλά και θα συνειδητοποιούνται τα καθήκοντα και οι υποχρεώσεις των μαθητών.

δ) Με τον κανονισμό αυτόν κατοχυρώνεται ο ρόλος των μαθητικών κοινοτήτων και αναπτύσσεται το πλαίσιο της δημοκρατικής ζωής στο σχολείο. Στους μαθητές απομένει να αξιοποιήσουν αυτές τις δυνατότητες, αναπτύσσοντας τις λειτουργίες των μαθητικών κοινοτήτων με τη συμμετοχή όλων των παιδιών στη διαδικασία για λήψη των αποφάσεων με επεξεργασία απόψεων, ώστε οι μαθητές να έ-

χουν γνώμη για τα θέματα που τους αφορούν. Με την υλοποίηση αυτού του κανονισμού και τη μαθητική πρωτοβουλία οι μαθητικές κοινότητες θα αποκτήσουν ουσιαστικό περιεχόμενο και θα συμμετέχουν ενεργά στη ζωή και στη λειτουργία του σχολείου.

Ποιος λοιπόν είναι ο σκοπός των Μ.Κ. από την πλευρά της πολιτικής κοινωνικοποίησης; Σκοπός των Μ.Κ. είναι η μαθητεία στη δημοκρατία, δηλαδή:

- Η ανάπτυξη δημοκρατικής συνείδησης.**
- Ο σεβασμός της αξίας και προσωπικότητας κάθε ανθρώπου.**
- Η ανάπτυξη ατομικής και κοινωνικής ευθύνης.**
- Η ανάπτυξη των ικανοτήτων και δυνατοτήτων του μαθητή.**

- Η άσκηση στους κοινωνικούς ρόλους.

Οι Μ.Κ. είναι τόσο απλή και συγχρόνως τόσο δύσκολη υπόθεση. Το τι πραγματικά είναι στην πράξη εξαρτάται από εμάς. Αν επιτυγχάνουν ή όχι τον σκοπό τους εξαρτάται από όλους όσους είναι εντός και εκτός σχολείου, αν πραγματικά θέλουν να ευδοκιμήσουν οι Μ.Κ. και να λειτουργήσουν ως άσκηση στη δημοκρατία. Το σχολείο μπορεί να είναι και να λειτουργεί ως μια κοινότητα, ως μια πολιτεία. Κάθε τάξη είναι μια χωριστή κοινότητα και ολόκληρο το σχολείο είναι μια πολιτεία. Οι μαθητές να μαθαίνουν να λειτουργούν «πολιτικά», δηλαδή:

- Να θέτουν κανόνες (π.χ. καταστατικό λειτουργίας) και να τους εφαρμόζουν.

- Να εκλέγουν και να εκλέγονται στα διάφορα αξιώματα.
- Να κάνουν διάλογο και να πείθουν, όχι με συνθήματα αλλά με επιχειρήματα.
- Να αναπτύσσουν πολιτικές αρετές (διάλογος, δικαιοσύνη, αλληλεγγύη κτλ.).
- Να βιώνουν τη δημοκρατία, αφού η δημοκρατία είναι τρόπος ζωής.

Η μέχρι σήμερα λειτουργία των Μ.Κ. είναι, σε πολλές περιπτώσεις, τουλάχιστον προβληματική. Παρά το γεγονός ότι Μ.Κ. έχουν παρουσιάσει εξαιρετικά επιτεύγματα και υποδειγματικές εργασίες και δράσεις, η συνολική αποτίμηση του θεσμού είναι ότι δεν λειτουργούν ουσιαστικά. Είναι ανάγκη οι Μ.Κ. να οργανωθούν και να λειτουργήσουν

ελευθερα και ανεξάρτητα, δηλαδή δημοκρατικά. Μάλιστα, δεν είναι απαραίτητη η πλήρης τυποποίηση του θεσμού, γιατί κάθε σχολείο βιώνει τη δική του πραγματικότητα. Όμως, αν και η ύπαρξή τους θεωρείται σημαντική, όλοι οι ενδιαφερόμενοι και εμπλεκόμενοι ούτε εργάζονται ούτε συνεργάζονται πάντοτε για τη δημοκρατική λειτουργία τους. Για να επιτύχουν οι Μ.Κ. χρειάζεται η πολιτεία και οι εκπαιδευτικοί να πιστεύουν και να υπηρετούν τον θεσμό αλλά και οι ίδιοι οι μαθητές να συνειδητοποιήσουν την αναγκαιότητα της λειτουργίας τους.



**Συμεών Σαββίδης,
Γύρω γύρω όλοι.
Εθνική Πινακοθή
κη.**

Η συμμετοχή των μαθητών στη σχολική ζωή είναι απαραίτητη. Οι διάφορες μορφές οργάνωσης της μαθητικής ζωής αποσκοπούν να βοηθήσουν τους μαθητές:

α) Να αποκτήσουν υπευθυνότητα και άμεση αντίληψη της σημασίας του δημοκρατικού διαλόγου στη διαμόρφωση του συνειδητού και δημιουργικού πολίτη.

β) Να συμβάλουν στην ομαλή και γόνιμη λειτουργία της εκπαιδευτικής διαδικασίας, ώστε να επιτευχθεί η συστηματική μετάδοση της

απαραίτητης και ουσιαστικής γνώσης.

γ) Να διαμορφώσουν δική τους αντίληψη για τη ζωή στα πλαίσια της σύνδεσης σχολείου και κοινωνίας, ώστε να έχουν ως νέοι τα απαραίτητα εφόδια για την παραπέρα πορεία και εξέλιξή τους.

«Αν θέλουμε να βρούμε τους λόγους της απαξίωσης του θεσμού των Μ.Κ. πρέπει με θάρρος να δούμε τις παραλήψεις μας, όλοι εμείς που έχουμε σχέση με την εκπαίδευση. Οι αρμόδιοι για την εκπαίδευση των παιδιών της χώρας στην οποία γεννήθηκε η δημοκρατία να πιστέψουν στην αξία της δημοκρατίας και να τη στηρίξουν με όλες τις ενέργειες και επιλογές τους» (Πειραματικό Ενιαίο Λύκειο Πανεπιστημίου Κρήτης).

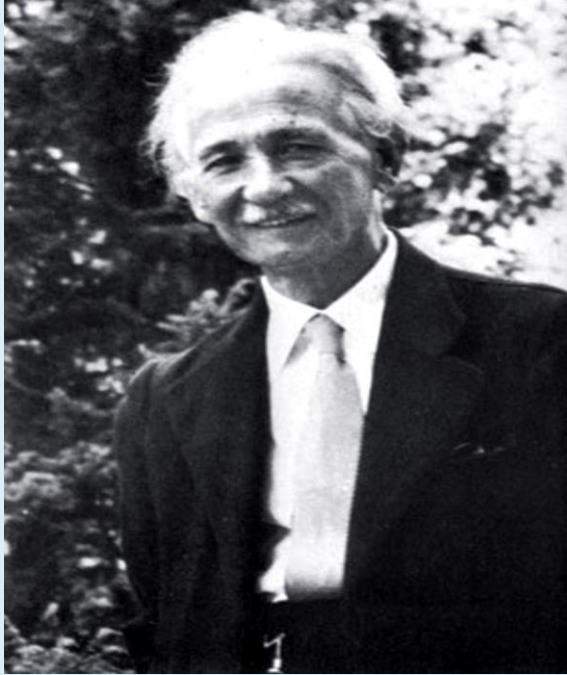

Αλέξανδρος Δελμούζος (1880 - 1956). Έλληνας παιδαγωγός.

Ο πρώτος που εφάρμοσε συστηματικά το θεσμό των σχολικών κοινοτήτων, ο οποίος ήταν προάγγελος των μαθητικών κοινοτήτων.

Όσοι νομίζουν ότι με τη διακήρυξη συνθημάτων (π.χ. μαθητικός συνδικαλισμός) και με απομιμήσεις (π.χ. μαθητικό κίνημα), «θα μπει ο αέρας της δημοκρατίας στην εκπαίδευση, φοβούμαι πως και την εκπαίδευση έχουν παρανοήσει και τη δημοκρατία» (Ε. Παπανούτσος), Η

παιδεία το μεγάλο μας πρόβλημα, εκδ. Δωδώνη, Αθήνα 1976)

«Η δημοκρατία, ως τρόπος ζωής, είναι συνδεδεμένη με την ποιότητα της Αγωγής πολίτη. Η αυταρχική αγωγή αναπτύσσει ψυχές σκλάβων και ανταρτών, ενώ η αγωγή για την ελευθερία οδηγεί στη συναίνεση και στην αποδοχή του άλλου». (Θ. Κουρταλίδης, Μαθητικές κοινότητες και δημοκρατική αγωγή, εκδ. Μήνυμα, Αθήνα 1977)

6.3 Ο κοινωνικός έλεγχος

Σε κάθε κοινωνία υπάρχουν κοινωνικοί κανόνες που ρυθμίζουν τις ατομικές και συλλογικές συμπεριφορές. Χωρίς πλαίσιο, χωρίς κοινωνικά προσδιορισμένα όρια, εντός των οποίων θα δραστηριο-

ποιούνται και θα συμπεριφέρονται οι άνθρωποι, δεν μπορεί να υπάρξει κοινωνία. Η ύπαρξη της κοινωνίας σημαίνει και ύπαρξη κανόνων.

Οι κοινωνικοί κανόνες ρυθμίζουν και αξιολογούν τις συμπεριφορές των ατόμων, ακόμα και τις πιο προσωπικές, όπως π.χ. ο τρόπος ομιλίας, ντυσίματος, διασκέδασης κτλ. Ορισμένοι κανόνες αφορούν όλα τα μέλη της κοινωνίας, όπως π.χ. ο σεβασμός στην πολιτισμική κληρονομιά, στα εθνικά σύμβολα, τα βασικά θέματα ηθικής συμπεριφοράς κτλ. Κάποιοι κανόνες αφορούν ορισμένα μόνο άτομα ή ομάδες στο πλαίσιο άσκησης του ρόλου τους, όπως ο ρόλος του δημοσίου υπαλλήλου, του μέλους κόμματος κτλ.

Μάλιστα, τα άτομα ζώντας σε μια κοινωνία μαθαίνουν ποια συμπεριφορά θεωρείται αποδεκτή και επιθυμητή και, συνήθως, την ακολουθούν. Μαθαίνουν π.χ. ορισμένο τρόπο αμφίεσης, ομιλίας, συναλλαγών, ορισμένους τρόπους καλής συμπεριφοράς.

Με την κοινωνικοποίηση τα άτομα «μαθαίνουν» τι επιτρέπεται και τι όχι. Ο κοινωνικός έλεγχος λειτουργεί συμπληρωματικά με την κοινωνικοποίηση. Στόχος του κοινωνικού ελέγχου είναι η συμμόρφωση του ατόμου σε αυτά που ορίζουν οι φορείς κοινωνικοποίησης. Οι διάφοροι φορείς κοινωνικοποίησης (οικογένεια, φίλοι, Μ.Μ.Ε., κράτος κτλ.) είναι συνήθως και φορείς κοινωνικού ελέγχου. Όμως, δεν έχουν όλοι την ίδια «δύναμη».

Παράδειγμα: η οικογένεια έχει δύναμη και ως φορέας κοινωνικοποίησης και ως φορέας ελέγχου. Τα Μ.Μ.Ε. επηρεάζουν σημαντικά τους τρόπους συμπεριφοράς, αλλά δεν έχουν τα μέσα για να επιβάλλουν κυρώσεις.

Πότε ασκείται κοινωνικός έλεγχος; Άλλοτε ασκείται εκ των προτέρων, δηλαδή προληπτικά, για να μην υπάρξει παραβίαση των κανόνων και άλλοτε εκ των υστέρων, δηλαδή κατασταλτικά, όταν το άτομο έχει παραβιάσει τους κανόνες. Παράδειγμα: ο νόμος απαγορεύει τη φθορά ξένης περιουσίας. Η απαγόρευση αυτή λειτουργεί προληπτικά, δηλαδή «αναγκάζει» τα άτομα να μην προκαλούν φθορά σε ξένη περιουσία. Αν το πράξουν θα υποστούν κατασταλτικό έλεγχο

(π.χ. θα τους επιβληθεί η προβλεπόμενη ποινή).

Με ποιον τρόπο ασκείται ο κοινωνικός έλεγχος; Ασκείται με δύο τρόπους:

α) Με επιβραβεύσεις. Η επιβράβευση, ο έπαινος, η επιδοκιμασία, σημαίνουν θετική αξιολόγηση της συμπεριφοράς. Στόχος των επιβραβεύσεων είναι η επανάληψη της συμπεριφοράς που επιθυμούν αυτοί που ασκούν τον έλεγχο, δηλαδή της συμπεριφοράς που κινείται μέσα στα ορισμένα όρια.

β) Με κυρώσεις. Η κύρωση, ο ψόγος, η αποδοκιμασία, σημαίνουν αρνητική αξιολόγηση της συμπεριφοράς. Στόχος των κυρώσεων είναι η αποφυγή της μη ορθής συμπεριφοράς, δηλαδή της συμπεριφοράς που έχει ξεφύγει από τα ορισμένα

όρια. Η υπέρβαση των ορίων απειλεί την κοινωνική συνοχή και αυτό δεν το θέλει καμιά ομάδα και καμιά κοινωνία.

Γενικά οι άνθρωποι μαθαίνουν από μικρή ηλικία να εφαρμόζουν τους κοινωνικούς κανόνες, καθώς τους εσωτερικεύουν σε μεγάλο βαθμό. Δεν αναρωτιούνται, κάθε στιγμή, αν πρέπει ή δεν πρέπει να τους εφαρμόζουν. Έτσι, δεν χρειάζονται συνεχείς επιβραβεύσεις ούτε συνεχείς κυρώσεις για την τήρησή τους.

Ο κοινωνικός έλεγχος διακρίνεται σε τρία είδη:

α) Άτυπος κοινωνικός έλεγχος. Γίνεται με βάση τα ήθη, τις παραδόσεις, τους άγραφους νόμους της ομάδας ή της κοινωνίας. Ασκείται με πολλούς τρόπους, όπως με ά-

μεσες ή έμμεσες υποδείξεις, με χειρονομίες, με μορφασμούς, με περιφρόνηση, με αποδοκιμασία, με επιβράβευση κτλ. Ασκείται κυρίως όπου υπάρχουν μικρές ομάδες και σε παραδοσιακές κοινωνίες, όπου οι σχέσεις είναι άτυπες και προσωπικές. Ορισμένες φορές ο άτυπος έλεγχος είναι πιο αποτελεσματικός από τον τυπικό έλεγχο (σκεφτόμαστε τι θα πεί ο κόσμος, η γειτονιά, οι συνάδελφοι, οι φίλοι κτλ.).

β) Τυπικός κοινωνικός έλεγχος. Γίνεται με βάση γραπτούς κανόνες (νόμοι, κανονισμοί, αποφάσεις κτλ.). Η οικογένεια, το σχολείο, η θρησκεία, το κράτος κτλ., ασκούν τυπικό έλεγχο. Κάθε φορέας αξιολογεί τη συμπεριφορά του ατόμου με τους υπάρχοντες κανόνες και επιβάλλει τις προβλεπόμενες κυ-

ρώσεις. Αυτό ισχύει κυρίως για το κράτος, αλλά και για τους φορείς που η λειτουργία τους στηρίζεται σε γραπτούς κανόνες. Αυτό το είδος ελέγχου ασκείται, κυρίως, όπου υπάρχουν μεγάλες ομάδες και σε σύγχρονες κοινωνίες, όπου οι σχέσεις είναι τυπικές και απρόσωπες.

γ) Αυτοέλεγχος. Ο έλεγχος που ασκεί το ίδιο το άτομο στην συμπεριφορά του για διάφορους λόγους είτε γιατί έχει αποδεχθεί τους κοινωνικούς κανόνες ως λογικούς και αναγκαίους, είτε γιατί φοβάται τις κυρώσεις που θα υποστεί, αν τους παραβιάσει ονομάζεται αυτοέλεγχος. Παράδειγμα: υπάρχει ο κανόνας «απαγορεύεται η κλοπή». Το άτομο είτε γιατί θεωρεί τον κανόνα σωστό, είτε γιατί φοβάται την τιμωρία, είτε και για τους δύο λόγους,

κρίνει και αξιολογεί τη συμπεριφορά του και δεν κλέβει. Βέβαια, ο βαθμός αυτοελέγχου εξαρτάται από τον βαθμό εσωτερίκευσης, δηλαδή αφομοίωσης και αποδοχής των κοινωνικών κανόνων και αξιών της κοινωνίας.



Ουμβέρτος Αργυρός, Κοντά στο παράθυρο, Εθνική Πινακοθήκη.

Ο άτυπος κοινωνικός έλεγχος είναι πολύ σημαντικός σε μικρές κοινωνίες, σε χωριά κτλ. Οι άνθρωποι δίνουν μεγάλη βαρύτητα στο πώς θα τους κρίνει η μικρή κοινότητα στην οποία ζουν. Πολλές φορές, για

τους ανθρώπους που ζουν σε τέτοια κλειστά κοινωνικά περιβάλλοντα, η κακή κριτική από την κοινότητα, το κουτσομπολιό κτλ. είναι σημαντικότερα από τις κυρώσεις του νόμου (τυπικός κοινωνικός έλεγχος). Από αυτή την άποψη, η ζωή στις πόλεις δίνει στους ανθρώπους μεγαλύτερη ελευθερία. Μπορεί οι σχέσεις στις πόλεις να είναι «απρόσωπες», όπως υποστηρίζουν πολλοί κοινωνιολόγοι, όμως οι άνθρωποι έχουν περισσότερες επιλογές δημιουργίας κοινωνικών σχέσεων και λιγότερο άτυπο κοινωνικό έλεγχο. Σημαντικός, επίσης, είναι ο άτυπος κοινωνικός έλεγχος στις παρέες όπου πολλοί άνθρωποι κάνουν, τελικά, αυτό που θέλει η παρέα για να μην πάνε να είναι μέλη της.



**Γύζης Νικόλαος,
Κορίτσι που δια-
βάζει, 1898,
Εθνική Πινακοθήκη.**

Κάθε ομάδα ή κοινωνία δεν αναμένει από όλα τα μέλη της ακριβώς ίδια, δηλαδή τυποποιημένη συμπεριφορά, αλλά μια συμπεριφορά που πρέπει να κινείται σε ορισμένα όρια. Επιτρέπεται λοιπόν η διαφορετική συμπεριφορά (συμπεριφορά εντός ορίων), αλλά δεν επιτρέπεται η παρεκκλίνουσα συμπεριφορά (συμπεριφορά εκτός ορίων). Η παρέκκλιση δεν ορίζεται από το είδος της συμπεριφοράς, αλλά από την αντίδραση του κοινωνικού συ-

νόλου στη συμπεριφορά. Έτσι π.χ. οι προγαμιαίες σχέσεις εθεωρούντο παλιότερα παρεκκλίνουσα συμπεριφορά, όχι όμως σήμερα. Επιπλέον, κάθε ομάδα ή κοινωνία θέτει τα δικά της όρια. Η παρέκκλιση λοιπόν, κρίνεται με βάση τους κανόνες και τις αξίες της συγκεκριμένης ομάδας ή κοινωνίας. Παραδείγματα: Αυτό που επιτρέπει η ευρωπαϊκή κοινωνία δεν σημαίνει ότι το επιτρέπει μια ασιατική κοινωνία. Αυτό που δεν επιτρέπεται στους δημοσίους υπαλλήλους (π.χ. ορισμένη αμφίεση), επιτρέπεται στους καλλιτέχνες. Η ανοχή και η μικρή τιμωρία για τα παιδιά δεν ισχύει για τους ενήλικες.

Ερωτήσεις - Ασκήσεις – Δραστηριότητες

Α' ΟΜΑΔΑ

1α. Βάλτε Σ (Σωστό) ή Λ (Λάθος) στην αντίστοιχη απάντηση:

_____ Η κοινωνικοποίηση εντάσσει τα άτομα στην κοινωνία.

_____ Ο κοινωνικός έλεγχος ασκείται μόνο κατασταλτικά.

_____ Η επίδραση των Μ.Μ.Ε. στον καθένα εξαρτάται από τον τρόπο χρήσης τους.

_____ Η αγωγή του πολίτη πρέπει να είναι σύμφωνη με το πολίτευμα.

_____ Ο βαθμός αυτοελέγχου εξαρτάται από τον βαθμό εσωτερίκευσης των κοινωνικών κανόνων.

1β. Ο τυπικός κοινωνικός έλεγχος γίνεται με βάση (να κυκλώσετε την σωστή απάντηση):

- α. Τα ήθη και τις παραδόσεις.**
- β. Τον αυτοέλεγχο.**
- γ. Τους γραπτούς κανόνες.**
- δ. Με επιβραβεύσεις και κυρώσεις.**
- ε. Όλα τα παραπάνω.**

1γ. Να αντιστοιχίσετε τις έννοιες της Α΄ στήλης με τις έννοιες της Β΄ στήλης, γράφοντας τον αντίστοιχο αριθμό της Α΄ στήλης στο κενό της Β΄ στήλης.

Α΄ στήλη

1. κοινωνικός έλεγχος _____

2. μαθητικές κοινότητες _____

Β΄ στήλη

εμπλοκή των μαθητών σε ζητήματα της σχολικής ζωής

φορέας κοινωνικοποίησης

3. παρέες συνομηλί- κων	_____	επιβραβεύσεις και κυρώσεις
4. πολιτικά κόμματα	_____	γραπτός και ηλεκτρο- νικός τύπος
5. Μ.Μ.Ε	_____	σκοπό έχουν την κα- τάληψη της εξουσίας

2α. Να εξηγήσετε γιατί η κοινωνικοποίηση είναι μια πολυδιάστατη διαδικασία.

2β. Ποιος είναι ο σκοπός των Μαθητικών Κοινοτήτων;

Β' ΟΜΑΔΑ

1α. Είναι σημαντική η επίδραση της παρέας των συνομηλίκων στην κοινωνικοποίηση των νέων;

Αν ναι, γιατί;

1β. Γιατί τα πολιτικά κόμματα θα μπορούσαν να αποτελέσουν «πολιτικό σχολείο» για τους νέους;

2α. Αναλύστε την επίδραση των Μ.Μ.Ε. στην κοινωνικοποίηση του ατόμου.

2β. Αναπτύξτε τις διαφορές τυπικού και άτυπου κοινωνικού ελέγχου.

Επιπλέον:

- Συζήτηση για τον ρόλο των πολιτικών κομμάτων ως φορέων πολιτικής κοινωνικοποίησης.
- Συζήτηση για τη δημοκρατική οργάνωση και λειτουργία των Μ.Κ.
- Συμφωνείτε ή διαφωνείτε με την άποψη του Αριστοτέλη, ότι η «αγωγή του πολίτη» θα πρέπει να είναι σύμφωνη με το πολίτευμα, και γιατί;

Βασική ορολογία

-άμεση δημοκρατία: το πολίτευμα το οποίο ίσχυσε στην αρχαία Ελλάδα, σύμφωνα με το οποίο όλοι οι πολίτες άρχουν και άρχονται κατά σειράν, όλοι συμμετέχουν στην άσκηση της εξουσίας (νομοθετικής, εκτελεστικής, δικαστικής).

-αμυντικός εθνικισμός (πατριωτισμός): είναι η αγάπη και η αφοσίωση προς την πατρίδα, δεν έχει επεκτατικές βλέψεις, αλλά προασπίζεται το δικό του εθνικό έδαφος, τον πολιτισμό του, τις παραδόσεις του, την ταυτότητά του.

-ανταγωνιστική επιχείρηση / οικονομία: επιχείρηση / οικονομία, που παράγει αγαθά και υπηρεσίες, που μπορούν να ανταγωνιστούν αγαθά και υπηρεσίες από άλλες ε-

πιχειρήσεις/οικονομίες (άλλες χώρες).

-ανταγωνιστικό προϊόν: ποιοτικό και σε καλή τιμή προϊόν, για τον αγοραστή-πελάτη, ώστε να το προτιμά σε σχέση με άλλα ομοειδή προϊόντα. Και αυτό πρέπει να αποτελεί τον κύριο στόχο κάθε επιχείρησης.

-αντιπραγματισμός: ανταλλαγή πράγματος αντί πράγματος.

-αρχή επικουρικότητας: σύμφωνα με αυτήν, η Ε.Ε. δρα μόνο εάν και στον βαθμό που οι στόχοι της προβλεπόμενης δράσης είναι αδύνατον να επιτευχθούν επαρκώς από τα κράτη-μέλη, και συνεπώς δύνανται, λόγω των διαστάσεων ή των αποτελεσμάτων της προβλεπόμενης δράσης, να επιτευχθούν καλύτερα σε κοινοτικό επίπεδο.

- άρχειν και άρχεσθαι:** η ικανότητα του πολίτη να κυβερνά και να κυβερνάται.
- βιοποικιλότητα:** η ύπαρξη πολλών ειδών ζώων και φυτών.
- Γενική Γραμματεία Πολιτικής Προστασίας:** αρμόδια υπηρεσία για την οργάνωση της πολιτικής άμυνας (εν καιρώ πολέμου) και της πολιτικής προστασίας (εν καιρώ ειρήνης) με στόχο την ασφάλεια των πολιτών.
- «Δια βίου Εκπαίδευση»:** η εκπαίδευση που συντελείται σε ολόκληρη τη ζωή. Οι ταχύτατες αλλαγές σε όλους τους τομείς επιτάσσουν την διαρκή εκπαίδευση.
- δημόσιο έλλειμμα:** το δημόσιο έλλειμμα υπάρχει όταν τα δημόσια έσοδα είναι μικρότερα από τα δημόσια έξοδα.

-εθελοντισμός: η οργανωμένη προσφορά υπηρεσιών στο κοινωνικό σύνολο, χωρίς την απαίτηση ανταλλάγματος.

-εθνικισμός: είναι η αποκλειστική προσήλωση προς την ιδέα του έθνους, στη διάκριση και στην υπεροχή του δικού μου έθνους. Όταν ο εθνικισμός έχει επεκτατικές βλέψεις και διάθεση επιβολής σε άλλα έθνη μετατρέπεται σε σωβινισμό.

-ελληνορθόδοξη παράδοση: περιλαμβάνει τη γλώσσα, τη νοοτροπία, τους θεσμούς, την ορθοδοξία. Περιλαμβάνει τον ελληνικό πολιτισμό, όπως διαμορφώθηκε από την αρχαία Ελλάδα μέχρι τις μέρες μας. Αρχαία Ελλάδα, Βυζάντιο και Ορθοδοξία αποτελούν το τρίπτυχο της Ελληνορθοδοξίας.

-εμπορικό ισοζύγιο της χώρας: περιλαμβάνει τις εισαγωγές και εξαγωγές προϊόντων, δηλαδή πόσα προϊόντα εισάγει και πόσα προϊόντα εξάγει η χώρα.

-εμπιστοσύνη: σημαίνει πίστη, αξιοπιστία, σεβασμός, σε όλο το πλέγμα σχέσεων που αναπτύσσονται στις σχέσεις των ανθρώπων. Είναι από τις πιο απαραίτητες αξίες για τις σχέσεις κράτους –επιχείρησης – εργαζομένων και για την πρόοδο των εργαζομένων και της επιχείρησης.

-ένταξη: είναι η διαδικασία κοινωνικής ενσωμάτωσης ατόμων που ανήκουν στις ευπαθείς ομάδες του πληθυσμού, κυρίως μέσω της προώθησής τους στην απασχόληση.

-εξωστρέφεια επιχειρήσεων: οι επιχειρήσεις που έχουν στραμμένο το ενδιαφέρον τους προς ξένες αγορές, που παράγουν προϊόντα ανταγωνιστικά σε σχέση με άλλες ομοειδείς επιχειρήσεις του εξωτερικού.

-επιθετικός εθνικισμός (ιμπεριαλισμός): δηλώνει την προσπάθεια επέκτασης και επιβολής ενός έθνους σε άλλα έθνη.

-επιταγή: είναι έγγραφο, με το οποίο, αυτός που έχει χρήματα στην τράπεζα δίνει εντολή στην τράπεζα να πληρώσει το ποσό που αναγράφεται στον κομιστή της επιταγής. Η επιταγή είναι πληρωτέα εν όψει, δηλαδή με την εμφάνισή της στο γκισέ της τράπεζας.

-επιχειρείν/επιχειρηματικότητα: σημαίνει τόλμη, φαντασία, δη-

μιουργία. Σημαίνει επιστημονικές γνώσεις και έξυπνες ιδέες που γίνονται πράξεις. Σημαίνει μετουσίωση της αβεβαιότητας σε βεβαιότητα και δράση.

-επιχείρηση: παραγωγική μονάδα που συνδυάζει τους συντελεστές παραγωγής (έδαφος, εργασία, κεφάλαιο), για να παράγει αγαθά και υπηρεσίες, με σκοπό το κέρδος.

-ευρωπαϊκή ιθαγένεια: η ιθαγένεια που έχουν οι ευρωπαίοι πολίτες.

Έτσι κάθε πολίτης της Ε.Ε. έχει δύο ιθαγένειες, του κράτους-μέλους και της Ε.Ε.

-Ευρωπαϊκή Συμπολιτεία: δηλώνει την ένωση των Ευρωπαϊκών κρατών-πολιτειών σε μια συμπολιτεία.

-εταιρική κοινωνική ευθύνη: συνίσταται στην ενσωμάτωση, σε εθελοντική βάση, θεμάτων κοινωνικής,

περιβαλλοντικής και πολιτισμικής μέριμνας στις επιχειρηματικές δραστηριότητες των επιχειρήσεων, καθώς και στις επαφές τους με άλλα ενδιαφερόμενα μέρη.

-ευρωσύστημα: αποτελείται από την Ευρωπαϊκή Κεντρική Τράπεζα μαζί με τις Εθνικές Κεντρικές Τράπεζες των χωρών που έχουν υιοθετήσει το ευρώ.

-ηλεκτρονική δημοκρατία: εφαρμογή της δημοκρατίας, δηλαδή ψηφοφορία για διάφορα θέματα μέσω του Η/Υ ή από ειδικά μηχανήματα που θα είναι εγκατεστημένα σε κεντρικά σημεία της πόλης.

-θεμελιώδες πολιτικό πρόβλημα: το θεμελιώδες πρόβλημα της πολιτικής είναι το ερώτημα: περισσότερη ισότητα (δικαιοσύνη) ή περισσότερη αποτελεσματικότητα; Αλ-

λιώς, η πολιτική υπηρετεί αξίες ή συμφέροντα;

-ιθαγένεια: ο νομικός δεσμός που συνδέει ένα πρόσωπο με ορισμένο κράτος και ο οποίος συνεπάγεται δικαιώματα και υποχρεώσεις. Αποκτάται είτε με βάση τη συγγένεια εξ αίματος (*ius sanguinis*) είτε με βάση τον τόπο γέννησης (*ius soli*).

-καταμερισμός εργασίας: κατανομή εργασίας σε περισσότερα πρόσωπα. Η κατανομή αρμοδιοτήτων για επιμέρους στάδια της παραγωγής σε διαφορετικά πρόσωπα με αποτέλεσμα την περισσότερη και καλύτερη παραγωγή.

-κομματικοποίηση: η δράση υπέρ κόμματος σύμφωνα με τις κομματικές πεποιθήσεις ή τις κομματικές εντολές.

-Κοινωνική Συνεταιριστική Επιχείρηση: είναι αστικός συνεταιρισμός με κοινωνικό σκοπό και διαθέτει εκ του νόμου την εμπορική ιδιότητα.

-κοσμοπολίτης: ο πολίτης του κόσμου.

-κοσμοπολιτισμός: για ένα κράτος σημαίνει την ύπαρξη στοιχείων και χαρακτηριστικών από πολλά μέρη του κόσμου. Για έναν πολίτη σημαίνει ότι είναι συγχρόνως πολίτης του κόσμου και πολίτης ενός κράτους.

-κρατικός παρεμβατισμός: η παρέμβαση του κράτους στην οικονομία. Σκοπός του κρατικού παρεμβατισμού είναι ο περιορισμός των ανεπιθύμητων καταστάσεων που προξενεί η λειτουργία του μηχανισμού της αγοράς, και κατ' επέκτα-

ση η επίλυση των βασικών οικονομικών προβλημάτων.

-κύριο οικονομικό πρόβλημα: πώς με περιορισμένους πόρους θα ικανοποιηθούν οι απεριόριστες ανάγκες; Από αυτό απορρέουν και τα άλλα οικονομικά προβλήματα.

-κοινοτικά προγράμματα: τα διάφορα προγράμματα της Ε.Ε. που έχουν στόχο την προώθηση κοινών πολιτικών (παιδεία, ανταγωνιστικότητα, περιβάλλον κτλ.).

-καινοτομία: ο πειραματισμός, η αναζήτηση, η υιοθέτηση του καινούργιου, η διαρκής προσαρμογή, η αποδοχή νέων μορφών οργάνωσης και παραγωγής είναι στοιχεία καινοτομίας, που αποτελούν παράγοντα επιτυχίας για την επιχείρηση και κινητήρια δύναμη για την οικονομία.

-κουλτούρα καινοτομίας: αναφέρεται στις βασικές αξίες και στους κανόνες σύμφωνα με τους οποίους αισθάνονται, σκέφτονται και δρουν οι εργαζόμενοι της επιχείρησης και πρωτίστως τα στελέχη της. Χωρίς κουλτούρα καινοτομίας, η επιχείρηση δεν μπορεί να αναπτύξει και να επιτύχει καινοτομίες.

- κράτος: η λέξη κράτος στην αρχαία ελληνική γλώσσα σήμαινε «δύναμη». Το κράτος είναι οργανωμένη πολιτική οντότητα, η οποία σε μια καθορισμένη γεωγραφική περιοχή παράγει νόμους που οργανώνουν την οικονομική, κοινωνική και πολιτική ζωή.

-κώδικας δεοντολογίας και επιχειρηματικής ηθικής: σύνολο αρχών, ηθικής και κοινωνικής φύσεως, που δεσμεύουν την επιχείρηση να δρα-

στηριοποιείται σύμφωνα με τις αρχές του.

-Μη Κυβερνητικοί Οργανισμοί (Μ.Κ.Ο.): οργανώσεις κυρίως με ανθρωπιστικό χαρακτήρα. Δρουν με βάση τις αρχές της συνεργασίας και της αλληλεγγύης και με βάση το δικαίωμα παρέμβασης υπέρ των αδυνάτων.

-νόμος της ζήτησης: όταν αυξάνεται η τιμή ενός αγαθού, η ζητούμενη ποσότητα μειώνεται. Και αντίθετα, όταν μειώνεται η τιμή ενός αγαθού, η ζητούμενη ποσότητα αυξάνεται. Δηλαδή, η σχέση μεταξύ τιμής και ζητούμενης ποσότητας είναι αντίστροφα ανάλογη.

-νόμος της προσφοράς: όταν αυξάνεται η τιμή ενός αγαθού, η προσφερόμενη ποσότητα αυξάνεται, και όταν μειώνεται η τιμή ενός αγα-

θού, η προσφερόμενη ποσότητα μειώνεται.

-ο ρυπαίνων πληρώνει: βασική αρχή στην οικολογία με στόχο την προστασία του περιβάλλοντος.

-οδική ασφάλεια: η ασφάλεια όταν κυκλοφορούμε στους δρόμους. Οι κύριοι παράγοντες οδικής ασφάλειας είναι ο οδηγός, το όχημα, ο δρόμος, η σήμανση και ο έλεγχος.

-συντελεστές παραγωγής: το έδαφος (φυσικοί πόροι), το κεφάλαιο (μηχανήματα, κτήρια κτλ.) και η εργατική δύναμη.

-παγκοσμιοποίηση: η κυκλοφορία αγαθών, υπηρεσιών, κεφαλαίου και ανθρώπων γίνεται πλέον σε παγκόσμια κλίμακα. Αυτό έχει επιφέρει μεγαλύτερη επικοινωνία και μεγαλύτερη αλληλεξάρτηση μεταξύ των χώρων όλου του κόσμου.

-παγκόσμιο χωριό: ο πλανήτης Γη είναι μια κουκίδα στο σύμπαν. Οι Τεχνολογίες Πληροφοριών και Επικοινωνιών έχουν ενώσει όλον τον κόσμο, οπότε γίνεται λόγος για παγκόσμιο χωριό.

-πολίτης: κάθε μέλος κράτους που έχει δικαιώματα και υποχρεώσεις έναντι του κράτους του οποίου έχει την ιθαγένεια. Κάθε μέλος του κράτους έχει πολιτικά δικαιώματα και κυρίως το δικαίωμα του εκλέγειν και εκλέγεσθαι.

-πολιτικάντης: ο πολιτικός που ενδιαφέρεται για το δικό του όφελος και όχι για το όφελος του συνόλου. Είναι ο καταφερτζής, που με τον τρόπο του λέει το κατάλληλο ψέμμα, την κατάλληλη στιγμή, για να επιτύχει το στόχο του.

-πολιτική: η τέχνη και η επιστήμη

της διακυβέρνησης. Η συμμετοχή / δράση του πολίτη στο κοινωνικό και πολιτικό γίνεσθαι, στις δημόσιες υποθέσεις.

-πολιτική απάθεια: η αδιαφορία για την πολιτική. Μερικές φορές δεν είναι αδιαφορία για την πολιτική αλλά συνειδητή επιλογή.

-πολιτική συμμετοχή: η συμμετοχή / δράση, ατομική ή ομαδική, του πολίτη στο κοινωνικό και πολιτικό γίνεσθαι, στις δημόσιες υποθέσεις.

-πολιτική τέχνη: «η αληθινή πολιτική τέχνη δεν πρέπει να ενδιαφέρεται για το ατομικό αλλά για το κοινό συμφέρον, διότι το ατομικό διασπά, ενώ το κοινό ενώνει την πολιτεία» (Πλάτων, Νόμοι).

-πολιτικές αρετές / αξίες: εκφράζουν τις πραγματικές και βαθύτερες ανάγκες των πολιτών. Αποκρυ-

σταλλώνονται σε γενικές αρχές και ιδέες που προσανατολίζουν και καθοδηγούν τα άτομα και την κοινωνία. Επηρεάζουν τις πεποιθήσεις μας και λειτουργούν ως κατευθυντήριοι άξονες για την αξιολόγηση των εαυτών μας και των άλλων.

-πολιτικό ήθος: έχει ο πολιτικός που διαπνέεται από πολιτικές αρετές, που ασκεί την πολιτική εξουσία, σύμφωνα με τους κανόνες της πολιτικής τέχνης και επιστήμης, προς όφελος του κοινωνικού συνόλου.

-πολιτικό κόστος: είναι η απώλεια πολιτικής δύναμης για τον πολιτικό, την κυβέρνηση, το κόμμα, όταν λογοδοτούν για λανθασμένες επιλογές. Κάθε πρόσωπο και κάθε φορέας που ασκεί πολιτική οφείλει να λογοδοτεί, δεδομένου ότι η λογο-

δοσία είναι βασική αρχή της δημοκρατίας.

-πολιτικό σύστημα: η συστηματική οργάνωση θεσμών, πολιτικών και κοινωνικών δυνάμεων που διαμορφώνουν την πολιτική βούληση της πολιτείας.

-πολιτικοποίηση: η διαδικασία εκμάθησης, διαμόρφωσης πολιτικής συνείδησης και συμμετοχής του πολίτη στα κοινά.

-πολιτικός: το πρόσωπο που συμμετέχει ενεργά σε εκλογικές αναμετρήσεις για να αντιπροσωπεύσει το λαό σε οποιαδήποτε πολιτική θέση.

-πολιτικός αναλφαβητισμός: όταν ο πολίτης δεν έχει τις απαραίτητες κοινωνικές και πολιτικές γνώσεις για να μπορεί να συμμετέχει ουσιαστικά, ελεύθερα και υπεύθυνα στα πολιτικά δρώμενα.

-πολιτισμός: είναι το σύνολο των αξιών που πραγματοποιούν οι άνθρωποι στην ιστορική τους πορεία και τυγχάνουν καθολικής αναγνώρισης και αποδοχής, είναι το κοινό κτήμα που πραγματοποιούν και το οποίο μεταβιβάζουν στις επόμενες γενιές. Είναι ο τρόπος ζωής, τρόπος που διαμορφώνεται από την ιεράρχηση των αναγκών.

-πολιτισμική κληρονομιά: το σύνολο τη πολιτισμικής δημιουργίας που αφήνει κάθε γενιά στην επόμενη.

-πολιτισμική πολυμορφία: οι διάφορες μορφές πολιτισμού που δημιουργούν οι διάφοροι λαοί ή ομάδες.

-πολυφαρμακία: η κατανάλωση πολλών, συνήθως όχι απαραίτη-

των, φαρμάκων, με αρνητικές επιπτώσεις στην υγεία.

-Σύμπραξη Δημόσιου και Ιδιωτικού Τομέα (Σ.Δ.Ι.Τ.): είναι συμβάσεις, κατά κανόνα μακροχρόνιες, οι οποίες συνάπτονται μεταξύ ενός δημόσιου και ενός ιδιωτικού φορέα με σκοπό την εκτέλεση έργων ή/και την παροχή υπηρεσιών.

-συναλλαγματική: έγγραφο, το οποίο για να είναι έγκυρο πρέπει υποχρεωτικά από τον νόμο να έχει ορισμένα στοιχεία (εντολή πληρωμής, όνομα πληρωτή, χρόνο λήξης, υπογραφή κτλ.).

-Σώμα Επιθεώρησης Εργασίας: υπηρεσία του Υπουργείου Εργασίας, που ασχολείται με τον έλεγχο εφαρμογής της νομοθεσίας για την ασφάλεια και υγιεινή στον χώρο εργασίας.

-τιμή ισορροπίας: καλείται η τιμή, στην οποία η ζητούμενη ποσότητα ισούται με την προσφερόμενη ποσότητα και η αγορά βρίσκεται σε ισορροπία, και δεν υπάρχουν οικονομικές δυνάμεις (νοικοκυριά και επιχειρήσεις), που να τείνουν να την μεταβάλλουν.

-χρήμα: ο,τιδήποτε γίνεται αποδεκτό ως μέσο ανταλλαγής αγαθών και μέσο μέτρησης της ανταλλακτικής αξίας των άλλων αγαθών.

- χρηματιστήριο: η «αγορά» (αγορά και πώληση) μετοχών και ομολόγων (δανειακοί τίτλοι δημοσίου και μεγάλων επιχειρήσεων).

-ψηφιακός πολίτης: στην κοινωνία της γνώσης και της πληροφορίας, της ψηφιακής εποχής, ο πολίτης για να συμμετέχει ελεύθερα και υπεύθυνα χρειάζεται να έχει και

**γνώση και ικανότητα διαχείρισης
της πληροφορίας, να είναι ψηφια-
κός πολίτης.**

ΒΑΣΙΚΗ ΒΙΒΛΙΟΓΡΑΦΙΑ και άλλες πηγές πληροφόρησης

α. Βιβλιογραφία

Ανδρούσου Α. - Ασκούνη Ν., (επ.), Πολιτισμική ετερότητα και ανθρώπινα δικαιώματα, Μεταίχμιο, Αθήνα 2011.

Αντωνοπούλου-Τρεχλή Ζ., Η πολιτική φιλοσοφία της αρχαιοελληνικής τέχνης, εκδ. Λιβάνη, Αθήνα 2001.

Αριστοτέλους, Ηθικά Νικομάχεια, εκδ. Ζαχαρόπουλος.

Αριστοτέλους, Πολιτικά, εκδ. Ζαχαρόπουλος.

Βασιλείου Θ. Α. - Σταματάκης Ν., Λεξικό Επιστημών του Ανθρώπου, εκδ. Gutenberg, Αθήνα 1992.

Βενιζέλος Ε., Διαχρονία και συνέργεια, εκδ. Καστανιώτη, Αθήνα 1999.

Βλάχος Γ., Η δημοκρατική κοινωνία και ο πολίτης στο κατώφλι του εικοστού πρώτου αιώνα, εκδ. Παπαζήση, Αθήνα 1999.

Γεωργακόπουλος Θ. κ.ά, Εισαγωγή στην πολιτική οικονομία, Αθήνα 1982.

Γιανναράς Χρ., Πολιτισμός, το κεντρικό πρόβλημα της πολιτικής, εκδ. Ίνδικτος, Αθήνα 1997.

Δημαράς Κ.Θ., Ιστορία της Νεοελληνικής Λογοτεχνίας, εκδ. Ίκαρος, Αθήνα 1975.

Καράγεωργας Δ., Παραδόσεις δημόσιας οικονομικής, τ. Α,Β,Γ, εκδ. Παπαζήση, Αθήνα.

Καραποστόλης Β., Συμβίωση και επικοινωνία στην Ελλάδα, εκδ. Γνώση, Αθήνα 1987.

Καργάκος Σ., Για μια δημοκρατία ευθύνης, εκδ. Καστανιώτη, Αθήνα 2001.

Καστοριάδης Κ., Η αρχαία Ελληνική δημοκρατία και η σημασία της για μας σήμερα, εκδ. Ύψιλον, Αθήνα 1999.

Καστοριάδης Κ., Η Ελληνική ιδιαιτερότητα, τ. Α,Β,Γ, εκδ. Κριτική, Αθήνα 2011.

Κοντογιώργης Γ., Πολίτης και πολιτική, εκδ. Παπαζήση, Αθήνα 2003.

Λιανός Θ., Κοινωνική δικαιοσύνη, εκδ. Καστανιώτη, Αθήνα 2000.

Λιανός Θ.-Χρήστου Γ., Πολιτική οικονομία, εκδ. ΟΕΔΒ, Αθήνα 1995.

Μπεκ Ούρλιχ, Τι είναι παγκοσμιοποίηση, εκδ. Καστανιώτη, Αθήνα 2000.

Μπίκος Ν., Το βιβλίο ως διδακτικό μέσο και οι κυρίαρχοι τρόποι ανάγνωσης, εκδ. Γρηγόρη, Αθήνα 2012.

Παπανούτσος Ε., Η παιδεία, το μεγάλο μας πρόβλημα, εκδ. Δωδώνη, Αθήνα 1976.

Πατσός Χ., Η ανάδυση του κοινωνικού και θρησκευτικού υποκειμένου, εκδόσεις Proforma, Αθήνα 2007.

Πλάτωνος, Νόμοι, εκδ. Ζαχαρόπουλος.

Πλάτωνος, Πολιτεία, εκδ. Ζαχαρόπουλος.

Τσαούσης Δ., Η κοινωνία του ανθρώπου, εκδ. Gutenberg, Αθήνα 1989.

Ψυρούκης Ν., Ιστορικός χώρος και Ελλάδα, εκδ. Επικαιρότητα, Αθήνα 1983.

Braudel F., Υλικός πολιτισμός, οικονομία και καπιταλισμός, εκδ. Μορ-

φωτικό Ινστιτούτο Αγροτικής Τράπεζας, Αθήνα 1995.

Dahl R., Σύγχρονη πολιτική ανάλυση, εκδ. Παπαζήση, Αθήνα 1979.

Duverger M., Εισαγωγή στην πολιτική, εκδ. Παπαζήση, Αθήνα 1985.

Gellner E., Έθνη και εθνικισμός, εκδ. Αλεξάνδρεια, Αθήνα 1992.

Giddens A., Κοινωνιολογία, εκδ.

Gutenberg, Αθήνα 2002.

Heilbroner R. – Thurow L., Για την κατανόηση της μικρο-οικονομικής και μακρο-οικονομικής, εκδ. Παπαζήση, Αθήνα.

Kennedy P., Προετοιμασία για τον 21ον αιώνα, εκδ. Λιβάνη, Αθήνα 1994.

Sabine G., Ιστορία των πολιτικών θεωριών, εκδ. Ατλαντίς, Αθήνα.

Schwartzenberg R., Πολιτική κοινωνιολογία, Τόμος I και II, εκδ. Παρατηρητής Θεσσαλονίκη 1984.

β. Ηλεκτρονικές διευθύνσεις

Πολλές ηλεκτρονικές διευθύνσεις υπάρχουν στα παραθέματα του βιβλίου.

Περιεχόμενα 3ου τόμου

Η ΠΟΛΙΤΕΙΑ – Η ΠΟΛΙΤΙΚΗ ΚΟΙΝΟΤΗΤΑ - ώρες: 6.....	5
5.1 Ο Δήμος – Η τοπική κοινωνία..	9
5.2 Η Περιφέρεια – Η ευρύτερη κοινωνία.....	21
5.3 Η πολιτεία–Η πολιτική κοινότητα	34
5.4 Η συμπολιτεία – Η Ευρωπαϊκή Ένωση	45
5.5 Η συμμετοχή του πολίτη: από τον Δήμο μέχρι την παγκόσμια κοινότητα	58
5.6 Βασικά χαρακτηριστικά της ελληνικής πολιτείας.....	69
ΚΟΙΝΩΝΙΚΟΠΟΙΗΣΗ ΚΑΙ ΠΟΛΙΤΙΚΟΠΟΙΗΣΗ - ώρες: 5	85
6.1 Κοινωνικοποίηση και πολιτικοποίηση	89

6.2 Φορείς κοινωνικοποίησης / πολιτικοποίησης.....	100
6.2.1 Η οικογένεια.....	100
6.2.2 Το σχολείο – η εκπαίδευση104
6.2.3 Οι παρέες συνομηλίκων	107
6.2.4 Τα Μέσα Μαζικής Επικοινωνίας	111
6.2.5 Τα πολιτικά κόμματα	116
6.2.6 Ο θεσμός των Μαθητικών Κοινοτήτων.....	122
6.3 Ο κοινωνικός έλεγχος.....	132

Βάσει του ν. 3966/2011 τα διδακτικά βιβλία του Δημοτικού, του Γυμνασίου, του Λυκείου, των ΕΠΑ.Λ. και των ΕΠΑ.Σ. τυπώνονται από το Ι-ΤΥΕ - ΔΙΟΦΑΝΤΟΣ και διανέμονται δωρεάν στα Δημόσια Σχολεία. Τα βιβλία μπορεί να διατίθενται προς πώληση, όταν φέρουν στη δεξιά κάτω γωνία του εμπροσθόφυλλου ένδειξη «ΔΙΑΤΙΘΕΤΑΙ ΜΕ ΤΙΜΗ ΠΩΛΗΣΗΣ». Κάθε αντίτυπο που διατίθεται προς πώληση και δεν φέρει την παραπάνω ένδειξη θεωρείται κλεψίτυπο και ο παραβάτης διώκεται σύμφωνα με τις διατάξεις του άρθρου 7 του νόμου 1129 της 15/21 Μαρτίου 1946 (ΦΕΚ 1946, 108, Α').

**Απαγορεύεται η αναπαραγωγή ο-
ποιοδήποτε τμήματος αυτού του
βιβλίου, που καλύπτεται από δι-
καιώματα (copyright), ή η χρήση
του σε οποιαδήποτε μορφή, χωρίς
τη γραπτή άδεια του Υπουργείου
Παιδείας και Θρησκευμάτων / ΙΤΥΕ -
ΔΙΟΦΑΝΤΟΣ.**